京城日報
夕刊
五月三日（木）
發行所 京城府太平通一丁目 京城日報社

すき焼 鳥料理 水炊
本町三丁目 喜久家
電本三八三

# 大祥祭全く終らせらる
## 本日の別茶禮を以つて

旣報、大祥祭前後の二儀を滯りなく御終了遊ばされた李王殿下には三日正午、殿前に御中飯を獻ぜられる別茶禮の儀を執り行はせらるべく孝殿に成らせられ、孝殿において魂殿に御召しかへありて魂殿に御參進、拜位に御着席あれば、前日同樣の御親戚の人々六十餘名內哭班に列し、その他の外族及役員余名もまた內哭班に列す、かくて殿下には祭官奉從の下に獻禮の役李務官の贊禮にて獻酌の御行儀ありて後、全員と共に俯伏哭の禮を遊ばし、さらに酒盞を獻ずる亞獻禮を御執行、續いて李堈、殿下の亞獻禮、李埈公の終獻禮ありて最後の哭哀を御禮くして御退出、儀官又李王職閔長官を退下して午後零時三十分、別茶の禮を御すまし遊ばされたが、この別茶禮と前夜の饌祭前の儀および禪祭の儀をもつて大祥祭は全く終了したのである（寫眞は別茶禮祭場に向ふ參列者）

### 今夜望祭を行はる

大祥祭を無事御終了遊ばされた李王殿下には三日午後九時より望祭を執り行はせられる御豫定である

### 德惠姬樣は五日朝御東上

大祥祭に御參列の爲に御歸城、昌德宮內殿に御滯在中の德惠姬樣には學習院御在學の御都合上、五日午前十時京城驛發の列車にて侍女、侍女、その他李王家よりの御見送りの者を從へられ御東上に決定した

### 御歸朝御喜び言上
#### 總督、軍司令官より御祝品

歐洲御視察の旅より目出度御歸鮮遊ばされた李王殿下の御もとに山梨總督は二日午後交魚一籠、金谷軍司令官は淸酒一樽を獻じて御慶びを言上した

# 支那兵の掠奪から日支兩軍衝突
## 濟南で交戰す

【東京發至急報】＝陸軍省公表＝【天津三日發】今朝十時濟南において支那兵の掠奪に基因し日支兩軍衝突し目下戰闘中

【天津三日發至急報】本日午前十一時濟南において日本兵と支那軍との間に激戰開始さる、原因は支那兵の掠奪暴行を日本兵が阻止したのが動機となつたものである

## 間もなく鎭定されやう
### 日本軍の主力がゐるためと南軍將校も追々入濟するから

右につき陸軍省當局は語る『濟南で日支兵の衝突は確かだが陸軍省公表である以上事實であらう、衝突原因が土匪的兵匪の掠奪にあるといふが、我勢力が濟南地方に集中されてゐるから間もなく鎭定されよう、また今明日中には國民政府の將校も入つて來ようから今後衝突はおこるまいと思ふ』

## 治安維持には責任を負ふ
### 方振武氏の挨拶
#### わが福田師團長を訪ふて

【濟南二日發電】第四十一軍長方振武氏は福田第六師團長を訪ひ、日本の居留民を保護し、濟南の治安維持については責任を負ひ、濟南には極少數の兵を置くべしと挨拶した

## 京津方面警備打合
### 軍部と外務省の打合せ

【東京電報】阿部軍務局長、松井參謀本部第二部長は外務省に有田アジア局長を訪問し、京津方面の警備に關する問題をもたらしこれが警備方法につき打合せを行つた

## 何豐林氏滄州に向ふ

【北京二日發電】何豐林氏は二日午後七時滄州に向つた、氏は同地に司令部をおき津浦戰局の收拾をはかるはず

## 兩氏の家族奉天に引揚ぐ

【奉天三日發電】吳俊陞氏および張作霖氏の家族は山海關を經へ今朝五時特別列車で引揚げた、吳俊陞氏は東三省留守總司令として奉天に止まる由

## 米國案に贊成して考究
### 不戰條約案について
#### 田中外相登廳指示

【東京電報】田中首相は三日午前十時四十五分外務省に登省、大臣室に出淵次官、有田アジア局長、堀田歐米局長等を招き、占領後京津方面の一般狀況につき戰局の觀測を總括し、又不戰條約につきその後の成り行きを聽取、同條約に對しては大綱原則として米國案に贊成し各國と共に考究を進めることゝし、同十一時五十分退廳

## 公民議會法案撤回
### 英埃事件解決に進む

【ロンドン二日發電】英國政府はエヂプト政府が英國の抗議に從ひ目下開會中の議會にて審議中の公民會議法案を撤回し將來同法案を提出するがごとき事はないと發表したことゝなつたとドツ院に報告した、なほ同政府はさきにエヂプトに對し行せしめた軍艦派遣を呼び戾すことゝした

## ノーベル賞
### 不戰案首唱者ケロツグ氏も加へらる

【ベルリン二日發電】一九二八年度ノーベル平和賞受賞者中には不戰條約提唱者たる米國務長官ケロツグ氏が加へらるゝ模樣であると

# 停會期本日限り
## 政局如何に展開するか
### 內閣一部改造＝議會乘切見込み

停會期は本日（三日）限りである。明日の休會明け議會からは、野黨提出の內相彈劾案、總括的不信任案等の重要案が討議さるゝことゝ思はるゝについて、今政界はこれが對策―なかんづく內閣一部の改造問題がその焦點となつて頗る緊張されてゐる。勿論その成り行きは容易に豫知し得られない、個々の口約や黙約の內容は當事者限りのもので第三者の詳かになし得らるゝものでない。が休會明けを明日に控へて頗々に傳へらるゝ風說中に事實の観測を摘錄する―

## 內相彈劾案通過直後改造
### 奏請の手續をとる

【東京電報】鈴木內相の辭任に伴ふ內閣改造は特別議會終了後にこれを行ふことに傳へられてゐたが二日夜に入り政局の變態上休會明け直後これを行ふことになつたものゝ如くである、即ち四日の休會明け本會議において內相彈劾決議案の上程討議に當たり、田中首相若くは鈴木內相より本案に對し充分の考慮を拂ふべき旨言明し、かくて本案の可決されたる直後直に內相辭任、內閣改造の奏請をなすやう事を運ばすことゝなつたと傳へらる

## 反省せねば今度こそ解散
### 政府最後の肚を決む

【東京電報】內相彈劾案の直後に上程さるべき總括的不信任案を防止するため政府は四日中に內閣改造を斷行することゝなつたと傳へらる、が、もし、此內閣改造を斷行するに拘らず明政會その他中立側が民政黨の總括的不信任案に贊成しこれを可決するやうなことがあれば今度こそは政府は容赦なく斷然解散を斷行するといはれてゐる

## 內相の決意男らしく行動
### 決して院議は無視しないと田中首相に通したといふ

【東京電報】鈴木內相は二日午後二時首相邸に首相を訪問したが、傳へらるゝところによれば、內相は自己の立場と所信を明かにし『自分としては內閣および與黨に累をおよぼしてまで自己の現職を維持せんとするものではない、隱すまでに自分に對する不信任案は議院において問題となつてゐるのであるから、尾崎氏の提案に對し政府および與黨から脅威的の妥協とか又は諒解をうるが如き事は絕對に避けて貰ひたい、但だ萬一不信任案が多數を以つて通過するが如き事ありとすれば、その際自分は決して院議を無視する者でなく、又內閣全體に責任を轉嫁するやうな事は決してない、男らしく潔く議院の決議に服するから必ず心配せず堂々として進んで貰ひたい』との意見をつげ、首相もこれを諒としたといふ

## 首相翰長外務省で協議

【東京電報】田中首相は鳩山翰長と共に外務省に登廳し、出淵次官と協議を行つた

## 三土藏相各長老と懇談

【東京電報】三土藏相は田中首相の意を受け三日午前中高橋、大岡、岡崎各長老を歷訪懇談したが、更に山本滿鐵社長をも訪問懇談を遂げた

## 誓約だけでは不充分
### 明政會三氏意見を述ぶ

【東京電報】明政會の山崎、椎尾、岸本の三代議士は二日夜の代議士會後左の如く語つた
鈴木內相が辭表を提出し正式に內閣改造が出來た上ならば決議案から內相彈劾の一項目を除去することは出來るが、さもない以上は如何なる誓約をもつてするも內相彈劾の項目を削除することは出來ぬ

## 總括的不信任案に尾崎氏は反對
### 內相さへ自決すれば足る
#### 濱田氏に洩した尾崎氏の意見

【東京電報】濱田司法次官は時局打開の爲尾崎行雄氏の諒解をうるの必要ありとし二日午後六時逗子に尾崎氏を訪問し、鈴木內相は適當の時期において辭職するから不信任案を撤回するか何れかについてその同意を求めたが、これに對し尾崎氏は『彈劾案はすでに確實の問題となつてゐる以上、今更これを撤回したり或は不信任案の條項を削除することは出來ぬ、然し自分としては鈴木內相の責任を慨せば足るのでそのほかに他意はない、したがつてそうなれば現內閣も持續して行けるのだから政府もわれわれの主張を採用して適當の方法をとつたらよからう、鈴木內相は辭めて乘ある政治家であるから不信任案の運命を待つまでもなく自決した方がよからう』と鈴木內相の自決を希望すると共に總括的不信任案には反對の意味をつげたので濱田氏は尾崎氏の意を諒として十時歸京した

## 三氏鼎座協議
### 濱田次官＝犬養翁＝三土藏相

【東京電報】濱田司法次官は午前九時卅分犬養翁を四谷邸町の私邸に訪ひ、昨夜逗子に尾崎行雄氏を訪問した內容を報告したが、やゝあつて三土藏相は高橋是清翁を訪問したる後來邸、三氏鼎座して重要協議を行つた

## 鳩山翰長は留任
### 政友會側の觀測

【東京電報】鈴木內相の辭職に伴ひ鳩山翰長も連袂辭職すべしとの說が傳へられたが、政友會側では鳩山翰長は總辭職を見ない限り留任の鈴木氏と呼應して政府および與黨間の疏通をはかるに至らうと見てゐる

## 辭令（三日附）

道理事官　古市　勉
補江原道視學官　新義州地方法院檢事　林　英　賢
補新義州地方法院檢事　平壤地方法院檢事　羅　在　升
補平壤地方法院檢事
總督府江原道知事　兪　星　濬
京城及水原へ出張を命ず

## 神宮參拜（二日）

總數一八〇五人▲內鮮內地人七六六人▲朝鮮人一〇三三人▲支那人七人▲團體京城修養團二一人▲銅搨補習學校八一人▲門司中學校八一人▲長府中學校九八人▲德山中學校七八人▲海州第一普通學校四五人▲開城小學校三七人▲前年度總數三三七人

## 會

●總督の陸軍將校招待　山梨總督は目下開催中の陸軍團隊長會議出席者を招待し五日午後〇時半から官邸に午餐會を開く
●總督の鮮展審査員招待　山梨總督は鮮展審查員と鮮展關係者十餘名を三日午後六時半から官邸に招待し晩餐會を開く

## 人

◇八木原大佐（馬山重砲兵大隊長）
◇家田軍醫正（大邱陸軍病院長）
◇横地大佐（大邱聯隊長）三日朝官邸長崎旅館へ
◇野田大佐（平壤七十七聯隊長）同上
◇許土奇太郞氏（札幌農家）二日午後七時四十分入城天眞樓へ
◇井上賢太郞氏（京南鐵道支配人）同上
◇長瀨留一氏（花王石鹼長瀨商會專務）三日午前七時入城天眞樓へ
◇鈴木桐太郞氏（同支配人）同上
◇吉川勢六氏（水手藤山主）三日夕入城天眞樓へ
◇秋山德三郞氏（大阪實業家）二日夕入城巴旅館へ
◇若狹藤吉氏（尾張實業家）同上
◇岡野定發氏（工學博士、元旅大教授）家族同伴二日夜入城朝鮮旅館へ
◇中柴萬吉氏（群山電氣重役）二日夜入城朝鮮旅館へ
◇小野誠三氏（京都都是製糸重役）同上
◇杉沼忠三氏（成鏡收場支配人）同上
◇大谷津爵雄氏（三井鑛山技師）同上
◇光永喜七氏（朝鮮電氣社長）三日朝入城朝鮮旅館へ
◇一寸木政藏氏（內國通運京城支店長）同上
◇淵木喜文郞氏（前殖銀付事務）黃海道信川郡弓興面龍川里移住四日朝九時十五分發

## 幕末秘錄　劍俠艶魔
### 渡邊默禪
#### 異人屋敷（九十）

孝八の乘り捨てた靜井は、白銅色に光る夜の潮にたぶ／＼と腹をたゝかせて、寂しく棧橋下にゆらいでゐた。

と、館のなかの紬もかくに片寄せてあつた幾枚かの蓆とアンペラ……がのうちに來ると鼠、野菜、乾魚などを參拾に買込んで、本船にはこぶ時に使用した上包のからをそのまゝに散亂させてあつた……が風もないのにバサ／＼と音して、こんもりと高くなつてゐる部分が突然むく／＼と動き出した。見る人もなければ怪しむ眼もなかつた。やがてバタとそれを撥ねあげるとなかゝら顏が出た。目のぱつちりした、頭の囲い人の顏だ。

『む。あつちの方へまがつたな。よしッ』

夕闇にうすれてゆく二人の後影が、遠くひとみにうつると、いきなりヒョイと飛び出した全身――アンペラの腰から生れた四尺の人間は例の鼠小僧だつた。

良たる時機を旋擇すべき時だ。彼はヒラリと棧橋におどりあがつてトトトツ、その迅いこと、見る間に二三メートル、井間、一町、と。も知らぬ野良猫のやうな孝八は、乾分の縱を先に立たせ、お香をまんなかにはさんで用心しながら、ぶら／＼と南京町に入つた。

『おい／＼、何だつてめそり／＼泣いてるんだ。これから面白いところに連れて行つて見物させた上、うめえ御馳走を鱈腹くはせてやるツてえのに、何が悲しいのだ。ソラもう來たぞ／＼。縱、口笛を吹いて見な』

孝八はお香にこんなことをいつた。街なかの關帝廟の前で縱はピビーと口笛の合圖。すると暗い露路のなかゝらチョロリと出て來たのが、今日本船に忍つて來た支那人のうちの一人――いやしげな風貌のコツタらしい男。

『親分ですかい』

『親分さんか。いやア大きに待たせてすまなかつた。どうだね、都合は』

『上首尾さ。奥さんはあつちで首を長くして待つてゐまさア。ウェッチさんに話込んだら大恐悅でね、でれりツと目尻をさげて、その御禮くつれるよろしいだつてさ』

『ウフ、、』

『さうか。ちやシッカリ取れるな。どうだ突つくるめ五百兩位にはなるだらう。すると七十兩の手金を差つびいて四百三十兩だ。三十兩はお前への禮金か』

『ぜう談いつて……それッぽかり、おや阿片代にもなりやしねえ。僕は少くとも百兩はもらはなくちやアな』

『アレ欲張つてやあがらア。まア兎も角、玉をお目見得させた上で値天と出るかローテと出るか、限出した腕の工合で相談しようぢやねえか』

『成る程、麻雀式か。それもいゝなア』

二人はぶら／＼あるきながら支那語で話し合つた。勿論お香にはわからう筈はなかつた。

友達の家へ行くといふのが表向りして南京町を出た。そして居留地のなかに入ると、新設された洋館が高く並んでゐた。をり／＼夜中につぶてを投げ込まれたりする物騒な時節なので、鐵戶を厳く締した所もあれば、紅い灯かげを窓のカーテンに映せて小綺麗にギターやピアノなどを奏でゝゐる家もあつた。辻角に立つて警備の任務についてゐる米國陸戰隊の水兵さんは、威づけ銃砲を持つてあつちへ行つたりこつちへ來たり、退屈さうに欠伸をうたつてゐるなども、日本には珍しい異人街の夜の情調であつた。

グリーン色に塗つた木造の洋館の前に來ると、縱と呼ぶ支那人は頭のない蔦のからんだ低い石垣に沿ついてある鐵柵の門をくゞつて、二人を玄關先に導き、不精らしく柵に凭んだ手を出して呼び鈴を押した。間もなく足音、ぎゆりとドアをあけて首を突出したのが、やはり縱と一緒に今日船へやつて來た支那人だつた。片手にランプを持つてゐた。

『いやア御苦勞、さアお入り』

三人はつるりとなかへ吸ひ込まれた、ドタンとドアがしまる。その時門內にチョロ／＼と入つた暗の囲い大鼠――鼠小僧の風心の影法師が門燈の光りを負つて擬く壁に映つた。

## あすの天氣（4）

豫報：曇
氣溫：[illegible]

高氣壓は揚子江流域から朝鮮に擴つてゐるが半島附近は氣壓の配置稍々不安定である。全鮮一般に天氣はよく氣溫は昨朝より稍々低い明日は曇り勝ちである

電氣吹込　肉聲そのまゝの　ワシ印レコード
NIPPONOPHONE　ニッポノホン
五月新譜
歌舞劇　木村錦花作　研辰の討れ（二枚）　市川猿之助　市川八百藏　市川小太夫　澤村源十郎
小唄　江戶小唄（空や久しく、晴て見朝、咲たさくら島田金谷、たまくらや）　堀小瀧
薩摩琵琶　川中島　吉村岳城
尺八　靑柳　吉田晴風　吉田恭子
俚謠　正調小原節　山田靑葉
同　なつとじよんから節　函靑くに子
同　鰊の沖揚唄　大舟繁三郎
端唄　博多節　天中軒雲月
描寫樂　夜の大川端　松竹和洋合奏團
流行唄　あほ空
ジャズ合唱　あらびやの唄　男女合唱團　レッドブリユークラブ
ハーモニカ合奏　森の鍛冶屋　ヴァレンチナ　松原千加士指揮　東京リードバンド
浪花節　慶公懐彌の留（二枚）　吉田奈良丸
同　柳田勘忍袋（二枚）　木村重友
同　高杉晉作（二枚）　東家樂燕
映畫說明　日活映畫　江戶三國志（二枚）　東海水
兒童レコード
童謠　常陸丸（二枚）　中村雨宮
唱歌遊戯　雀の學校　長谷山・關家　兒童音樂會員
童謠　オモチャの汽車　押しくら饅頭　村山忠滋
同　赤い水くるま　佐藤怡子
お伽噺　講談　一の谷談　西條　和洋交響樂團
秩父の宮さま（北原白秋詞　山田耕作曲）　村の曉　山田耕作指揮　川上兒童樂劇團員　日本交響樂協會員
◎ワシ印蓄音器針發賣◎　完全に肉聲を發し得る　模範的蓄針　正價　二百本入　壹箱　三十五錢
株式會社　日本蓄音器商會　京城府黃金町一丁目

つゝじ晴る

# 國の寶を愛せよ
## 五日の兒童愛護デーに
## 婦人團體は總出動

愛せよ愛せよ國の寶を……五月五日を期して全市一齊に行はれる第一回の兒童愛護デーは京城府教育會社會事業研究會が主催となり當日は總督府、京畿道の社會課をはじめとして各婦人團體各學校兒童會の總動員でこれを後援し全市にかけて兒童愛護を高唱し種々と活動することになつた

# その日全市を花で埋める
## 講演や映畫や健康相談等迄も

當日はポスター一萬枚、小旗五萬枚チラシ五萬枚にいづれも兒童愛護を高調した標語を刷りこんだものを全市の高女女高普の各校友會員と婦人團體の處女娘さん達が配附しモットーを附した白片を附した花を各婦人團體の手によつて一般にこれを賣り花で埋める計畫である、それに各商店はこれに關聯せる店飾りをなし城府商業會各校で興味ある活動を映寫し公會堂では午後七時から有益な大講演會を開催するがなほこの外に乳幼兒のため健康相談所を設けて無料で一般の爲めに開放するはずである

## 茂鷹王殿下の御成年式

【東京電話】山階宮茂鷹王殿下は去る二十九日を以て滿成年に達せられたので來る十六日御成年式を擧げさせられることゝなり二日御裁可があつた

## 早婚排斥の宣傳

朝鮮少年總同盟京城少年聯盟に屬する五日の兒童愛護デーにあたり少年團體教育者及早婚排斥宣傳[illegible]

……の目標の下に宣傳ビラを撒布し示威運動をする

## ケール大尉等に十字章

【ワシントン二日發】米國大統領クーリッヂ氏は二日大西洋横斷ドイツ機ブレーメン號の操縦者ケール大尉以下を歡迎し殊功飛行十字章を贈呈した

## 大村京城間往復飛行
### 海軍航空隊の壯擧

【遞信局着】大村海軍航空隊では五月十二日から十八日までの間に左のコースにより編隊訓練の目的で大村京城間長距離往復飛行を決行することに決した、參加機は六機である
大村－鎮海－三浪津－大邱－大田－京城

## 輕傷者五名
### 金化の脱線

二日午後六時二十六分金剛山電鐵第六列車は金化昇[illegible]里間において

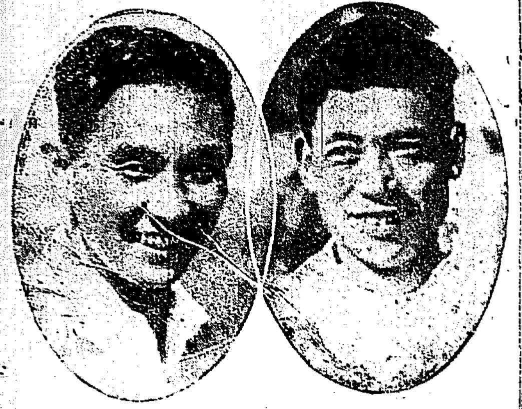

# 半島に見ゆる
# 原田、福田兩花形
## 近く京城で模範試合をやる
## 惠まるゝ我庭球界

わが庭球界のナムバーワンとして、かつてはデビスカップ選手として、わが庭球界の位置を世界に紹介した功勞者として、すでに説明をまたないでも、あまねく知られてゐる原田武一、福田雅之助兩選手は、近く來鮮、京城運動場において、模範試合を行ふはずである、硬球庭球が、全鮮を風靡してゐるにかゝはらず、半島の庭球界のあゆみは、實に微々たるものであるが、その主な原因は、名選手のフォームを見る機會なく、名選手のテニスへの智囊を聞く機會なきに因するといはれてゐる際の事とて、シングルに、ダブルに、欧洲庭球の如くナムバーワンとして光り、しかも、原田選手はアメリカのランキングは、第三位に、福田選手は、世界のランキングの第七位を占めた名選手であり然も福田選手は名コーチャーとしても、一方の權威として定評ある人であるから、兩氏を迎へてコーチを受け模範試合をみる事は半島庭球ファンは久し振に溜飲を下げうる事だらう
(寫眞は、福田(右)原田(左)兩選手)

# 通話時刻の自動表示器
## 大西遞信技師が世界的な大發明

市外通話の打切時刻を一秒の相違もなく正確に自動的に表示する精巧な器械が京城中央電話局大西技師の手によつて發明され三月三日を以て

**特許** になつた『市外通話打切時刻自動表示裝置』と名稱されるこの器械は時計を用ひないで交換臺電鍵紐に接續紐毎に『ランプ』と電鍵『ボタン』並『キー』が取つけられてゐるだけで通話がはじまると同時にこの『ボタン』を通して聞くと、一通話の終末より三十秒前になると『ランプ』が點火する。六秒前になると『ランプ』が點滅をはじめる、この點滅が止まつた時が乃ち一通話(三分間)の終りを表示するものである現在の通話時の區切は時計を見て行ふもので、交換手は同時に數組の接續を取扱つてゐるから通話の區切を正確につけることは頗る困難でもし通話が三分にならぬ内に打切れば加入者の

**小言** があり三分を超えるのに一通話とすれば監督の不注意があるので正確を期するためには交換手は常に細心の注意と多大の努力を拂つてゐる、この器械は區切を正確に自動的に表示するのみならず通話の途中、故障のため話が不明瞭となつた場合その時間だけは除外されて正味の通話が計算されて現れるような仕かけになつてゐる、この發明は世界最初のもので交換手の福音であるのみならず市外電話線の能率をたかめるから、遞信當局はこの發明を重大視してゐる、なほ器械は遞信省工務局で

**實驗** されることゝなり一兩日中に東京へ運ばれることになつてゐる

## 大金を拐帶 駈落ち
### 新義州署員に捕はる

【新義州特電】新義州驛發列車に飛込んだ一日午前新義州發天行き急行列車で午後四時頃逮捕した
[illegible]しい夫婦の活動に不審を抱き取調べた處右は新義州八女[illegible]といふ提灯屋の倅と同町料理屋[illegible]つや子で伊藤は自家の金千五百と預金四百圓を費消しつや子を誘惑し滿洲方面に駈落ち行としやれてゐる途中で同時に發見より取押へ方手配あつたものである

# 力作を網羅
# 鮮展は十日から
## 五日に審査を發表
## 藝術の殿堂開く

第七回朝鮮美術展覽會は目下南大門通り總督府圖書館の會場で第一部矢澤弦月氏、第二部田邊至、第三部加藤松太郎、徐丙五、金敦熙の五審査員によつて審査を進めてゐるが明四日中にこの審査を終り五日午前、總督府記者室と會場の總督府圖書館において入選および特選を發表する事になつてゐる、かくて半島における藝術の殿堂は開かれ五月十日から一般の參觀を許すことになつてゐるが何分この時選は半島における唯一の藝術家・專家の登龍門であるだけ斯道に携はる藝術家連は必死の意氣込で力作、大作が數十百點となく集まつてゐる、特に本年は一、二、三部共新しい作家の顏を迎へたことゝて出品人をはじめ一般の期待は大したものであると見られてゐる、なほ本年の出品點數は一部百廿四點、二部八百九十四點、三部三百十點合計一千三百二十八點で昨年の千四百十六點より八十八點減少してゐる、昨年の入選および無鑑查の陳列點數は三百十二點で内特選二十九點であつた

## 蠅取宣傳標語を募る

府では十日、廿五日を「蠅取デー」と定めて防疫思想の普及に努めてゐるが今回京城府では更に左記規定で一般から蠅取宣傳標語を懸賞

## 郵便物流さる

【新義州特電】二日平北楚山郡の土城を發した中江鎮郵便局行郵便物を駄の駄馬は同郡内楚土面湖下洞の斷崖から鴨緑江中に墜落し駄と郵便物も流されてしまつたので關係當局はその搜査に努めてゐるがその場所は頗る險阻な場所で時々この種の事故を醸すところである

## 暴行女學生八名釋放
### 廿九名は取調べを進む

授業を妨害し暴行を働いたゝめ鍾路署に引致された京城女子商業學校の生徒廿七名については引續き嚴重なる取調べが行はれてゐるが二日夜に至り八名を釋放したのみで廿九名は依然嚴重取調べを受けてゐる

◆締切五月卅一日◆發表六月十日◆京城府衛生課宛◆賞一等廿圓二等十圓三等五圓◆用紙ハガキ一枚一句
簡單卒直に一讀防疫思想を誘發したるもの
(標語例)
『雨は天から涙は眼から病は蠅のとぶところ』

## 書畫骨董賣立
### 南山町美術俱樂部で

五月五日下見、六日(日曜)賣立に附する今回の書畫骨董は岐阜市竹内氏が蒐集、抹茶の旅行地たる中部地方において蒐集愛藏せる茶器および附屬の優秀品四百餘點を犠牲的に賣出すことになつた、京城骨董商全部の後援もあり當日は盛況を期待されてゐる
出品中、青磁に小鐺四王、三井飯山の菊、竹洞の夏、景山水、器物に七官青磁水指、古銅耳付入香爐時代虫蝕繪香合、九谷金襴手高付、時代竹四方蓋茶盆木彫作鳥形染付香合、紫泥急須、金蒔繪銀細工貨幣好國家の注目をひいてゐる

## 大刀會又も擡頭
### 住民は避難をはじめる

【安東發電】支那官憲の出動によつて一時その影を潜めてゐた大刀會はまたぐ最近擡頭し通化縣の附近にあり同地方住民は家財を纏め相て下航し安東縣から北間島に向け續々避難しつゝありそれが爲め安東縣は大混雜を極めてゐる

# 迷ひ子裁き
## (子のない夫婦を中心に)
## 新義州署に持込む

【新義州特電】子供のない女同志が迷ひ子の奪ひ合から大立廻りを演じ警察の御厄介になつた珍しい事件が二日新義州にあつた＝去月廿八日新義州梶ケ村町一八宋永旭の妻安氏(ヨ)は自宅附近で六七歳位の可愛らしい朝鮮人女兒の

**迷ひ子** をひろつたが豫て同人は夫婦間に一人の子供もなく欲しがつてゐた矢先なので安氏は大いに喜び自宅に引取つて養育するつもりでゐた處その翌日に至つてその子供がまた同家を迷ひ出して行方不明となつたので安氏は血眼となつて各所をさがし廻つてゐる中その子供が同大和町一金眞[illegible]方にをる事を發見し無理矢理に連れて歸つたので宋氏は大いに喜ぶ[illegible]取戻してその子供を取戻しに安氏方に乗込み口論の末大立廻りを演じ新義州警察署に持込んだものであるが取調べの結果宋氏夫婦も子供がなくて[illegible]の

**子供を** 見ては喜んでゐる處へ右可愛らしい子供が迷ひこんだので神のお授けとばかり打喜んで養つてゐたものと判つたが迷子の身元も判明しないので一まづ先にひろつた安氏に預ける事にしてけりがついた

## 本府が綜會を組織

[illegible]道當局に脈聯した(新義州)總督府では綜會といふスポーツ團體を組織し今シーズンを前にしてゐる
大いに斯道の發展にあたる事になつてゐる、同會には野球部、水上部、蹴球部、陸上部、庭球部、卓球部の六部があり名譽會長には今村殖産局長を推し各部長選擧は諸部長、副會長石塚技師等が幹部役員である

# 公益質舖をどしく造る
## 低資を融通して
## その實現に努める

市街地における公益質舖の普及について目下社會課で着々調査を進めてゐるが本施設の充實には相當額の低資融通を要する處、中央政府との諒解をうることも必要であり今直に多數の質舖を開設することは不可能なる為、社會課では時宜の方法として現在府に施設してこれが成立をはかつてゐるが、將來は内地保險金庫或は簡易保險により融通せられた資金を主體とし資金として融通をうけ施設の經營を、これを府その他の公共團體とする公益質舖に供給して貸付金の供給を潤澤にしかつ質舖數を增加する方針であるが利子は内地においては一圓に對し月一錢であるが朝鮮では一錢五厘乃至二錢見當とし入質物としては貴金屬類は絕對にうけ入れぬはずである
必要があるので總督府では貯金管理局の記號番號の整理方法について目下調査中である、現在朝鮮の郵便貯金を通じたる記號番號の整理は百九十五萬餘冊に達し在る行數は百九十五萬餘冊に達し要する譯で、何しろ貯金通帳の規理してあり、從來管理局を分掌する管理事務の取扱び能率に影響する所多いので調査研究を進めてゐる

# 內地人强盜
## 愈よ檢事局へ
## 龍山署の活動で
## 全鮮荒し捕はる

全鮮各地方に跳梁し犯行を重ねた內地人強盜として各署ともに全力をあげ搜査中であつた龍山署は生れ

時住所不定の前科三犯中島繁次郎は去る廿六日龍山元町一の山本方(假名)に押入り家人を脅迫し貯金を奪つて逃走中龍山署花ノ木刑事の手に逮捕され取調べ中であつた所昨日犯行の全部を自白し被害額は一萬余千圓にのぼつてゐるが遂にけふ三日檢事局に送致された(寫眞は犯人)

## 恩賜資金救恤
### 京城府の窮民

京城府における恩賜救恤資金による窮民の救助數は三月卅一日現在男七十六名、女廿三名合計九十九名である

## 郵貯通帳の記號番號改正

昨年改善した釜山貯金管理所は早晩郵便貯金事務をも取扱はしむる

## 堤防改修陳情

定州太田面は瀰川江堤防崩壞のため年々水

# 金は犯人でない
# 更に大活動
## 首實驗の結果
## 愈よ明瞭となる

西大門署の手配により大邱署に逮捕(一日朝京)に押送されて來た醫師三浦[illegible]錢盜犯人は犯罪種族事件の強盜犯人三[illegible]者大郞府[illegible]治町一ノ五九金武兆(三)はその後西大門署で被害者に實驗その他を獨發首實驗をせしめた結果從來の如く眞犯人にあらざる事が明瞭となり同署では更に犯人逮捕に活動を繼續した

# 朝鮮の夕
## 盛大に行はる
### 丸の内鐵道協會で

【東京電報】鮮議協會主催の朝鮮の夕は二日午後六時から丸の內鐵道協會で催された、池上政務總監および大口大藏政務次官、加藤鮮銀總裁その他朝鮮關係議員で朝鮮關係の實業家等百數十名列席し、朝鮮長谷川竹治氏の挨拶があつて一同臺を圍み鮮米料理に舌鼓を鳴らして歡談に時を忘れた、池上總監のスピーチや丸山鶴吉氏、大口大藏次官等の感想談等があり、映畫「朝鮮の活動」その他數種を映寫し盛會であつた

## リーグ戰の日程變る

東亞日報社主催第二回俱樂部野球リーグ戰は去る一日より開始してゐるが二、三兩日は故全王殿下の大祥祭に相當するので行はず、左のスケジュールに變更した料金はやはり卅錢と卅錢
四日(金)全中央對全徽文(一)午後四時半
五日(土)全培材對全中央(一)午後四時半
七日(月)全培材對全徽文(一)午後三時
八日(火)全徽文對全中央(二)午後四時半
十日(木)全培材對全中央(二)同

(上顎竇ノ蓄膿ヲ示ス)


# 鼻病の難症
## 人間を不具や白痴にする
## 慢性蓄膿症と肥厚性鼻炎を
## 切らずに治す藥療法
## 來れ
(何度切つても再發する人 種々藥を飲んでも治らぬ人 鼻病の爲め成績の惡い學生)

慢性蓄膿症や肥厚性鼻炎は大金をかけ遠地へ通い苦痛を忍んで切開手術を施しても再發し易くかつ飲み藥では治らない難病であるのに本劑は甲乙二種を以て一療を成す加合化學藥で在來の切開療法とは根本的に相違し飲み藥で直接患部に浸潤して奇效的効果を收むる點がそうである、ひとつ試るべし、鼻汁がつまる人、物の臭ひの判らぬ人、頭痛や耳に故障の起こる人、鼻病が原因で記憶力、思考力、判斷力の減退した人、肥厚した人は一般鼻病に偉效なる加合化學藥の内服と消毒を必ず心得べき質問は返信をハガキで申込まれよ
東京市芝區因州町一ノ十八 確報堂藥品部

京城府内より必ずこの機會を逸せず根本的に治療せしむる因州之助氏の努力に因つて完成された

東京市下谷區西町一番地 電話下谷二三七一番 高島易斷所本部神宮館

# 運之友無代進呈

林病 消渇
淋病・消渇 [illegible]

絶對模範 全乳
東亞牧場 (電本二五〇七番)

富三屋帽子店 京城本町三丁目

値下斷行!!
一、二號ズック 一枚入四、〇〇 二枚入五、〇〇
一、二號ズック 一枚入四、〇〇 二枚入五、〇〇
一、二號ズック 五枚入五、〇〇
特に御便利の文化夜具入製造
京城本町一丁目六 高木鞄店
(地方の方は代引にて御送附致ます)

小鳥 カナリヤ 十姉妹 洋鳥 各種
京城明治町二丁目 牧野小鳥店 電本三五〇八番

於第拾回釜山新清酒品評會
優等賞受領
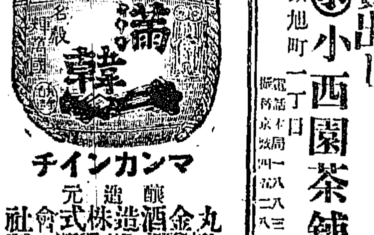

マンカンチイン
醸造元 丸金酒造株式會社 釜山府富平町一丁目 電話(長)六二〇番

産婦人科 小兒科 女醫 遠山醫院 京城北米倉町九三(宮田醫院跡) 電話本一六三四番

新茶賣出し
茶問屋 小西園茶舖 京城旭町二丁目 振替京城 電話本局四一八一番 二八三八

女給さん至急入用
しろうとでもよろし新開店收入多し
御越し下さい責任採用
カフエー みどり軒 京城本町八幡町四番地(電話五〇四番)

眺望絶佳 ラヂウム溫泉 南山公園藥水谷
二樂仙境 鳥料理 川魚 料理
加茂川山莊 (電本二五一〇番)

多產鷄ヒヨコ
第六回日本家禽協會出品一ケ年産卵數二八九個を以て第一位入賞鷄の系統其他多産性あるもののヒヨコ成育の好時期お早く御用命願ます
釜山府大新町(振替釜山二三二七番) 丸善孵卵場
(中込次第カタログ進呈)
北鮮一手販賣所 元山府仲町二丁目 太田大作

山梨縣人諸君!!
山梨縣人會発會式 [illegible]
日時 五月六日午前十一時
會所 [illegible]
[illegible]


頭痛にノーシン
クスリハ山岸
卸小賣 合資會社 山岸天佑堂
京城府本町一丁目 振替京城三〇二三番 電話本局七四一 二三〇
毎月發行 月報發行

判斷君子儀 [illegible]
夫 河野宗[illegible]

## 講演會と句會

會場 本社來青閣

四日 支那問題講演會 講演者 大內翠波

六日 全鮮俳句大會 臼田亞浪氏出席

七日 婦人講演會 講演者 久留島武彦氏

## 愈よ明四日夜 ルーツ夫人獨唱會 その夜のプログラム

明四日午後八時より公會堂において催さるゝルーツ夫人の獨唱會は各方面に大いに期待されてゐるが、その夜のプログラムは左の通りである

第一部

一、ソプラノ獨唱……ルーツ夫人 イ、英國民謠三曲 イ、眞はまだ近し ロ、柳の歌 ハ、我子ウイリー

二、ヴアイオリン獨奏ブーツ夫人 スペイン舞曲

三、ソプラノ獨唱…ルーツ夫人 イ、彼を見しより(シューマン) ロ、最愛の彼に(同)

四、ベース獨唱……ソルトー氏

五、ソプラノ獨唱…ルーツ夫人 力強き物に乘りて

第二部

一、ソプラノ獨唱(各國の民謠) イ、日本の歌 ロ、朝鮮の收穫祭の歌 ハ、米國黑人の歌

二、ベース獨唱……ソルトー氏

三、ソプラノ獨唱 イ、愛の力もて ロ、罪惡の救主なる天主

四、ヴアイオリン獨奏 イ、印度の歌 ロ、竹籔から

五、ソプラノ獨唱 イ、我心はけに畏怕 ロ、子守歌 ハ、今一度歌はずや

## 白き女奴隷 生地獄から救へと― 請願の一齊射撃

白き奴隷たる公娼廢止運動の中心勢力としての廓清會婦人矯風會聯合會では本年度の新運動として全國的公娼廢止請願運動を開始することとなつたが該運動の趣旨に就て松宮委員長の語る處によれば

由來廢娼の實行は中央議會の決議に待つのが最も有効にして確實なる方法であるが如何にして中央議會を動かし多數の賛成代議士を得るかの方法についてはこれを全國民的大多數の賛成意志表示によるが最も

**賢明なる** 途でも各府縣において廢娼請願が多數に提出されたといふことになれば中央議會も排せずして動かざるを得ないと信ずるのである殊に府縣の幹通過の結果はかゝる新運動にとつて最も好ましい傾向を示し來てゐる。ゆゑに先づ府縣民の總意を表現するために府縣會に對して廢娼請願を提出すべく運動することは決して理由のないことではない。しかも該運動は單に各個人の署名を求むる運動ではあるが一面より見ればわが廢娼主義の普及をはかる絶好の機會であるが同時に他方大なる教化運動ともいへるのである。もし全國各府縣の同志および團體がこの計畫を援助し各府縣に向つて

**廢娼請願** の一齊射撃を試發するならばその結果はやがて地方政治の上に地方官會議の上にひいては中央政治、中央議會の上にも反映せしむる充分の可能性あることを信じてゐると

因みに該運動の方法は聯合會より配布する『公娼制度廢止請願書』に各府縣民をして個人的に署名調印せしめ各地方に於てこれを纏め幹部は勸誘委員有力者と相圖し紹介議員と共に縣長或ひは知事縣に面接しこれを情し又は進んで個人的に府縣內議員を勸訪し多數の同志を縣會內に作り議員自らの手に依り娼妓廢案を府縣會に提出せしめ一方府縣民は請願によつて內外相應じてこの目的達成のために努力するのである

## 絹物と木綿の 白布の洗濯法 洗濯から糊付 仕上げの仕方

布地の種類によつて適宜石鹸を變へる事は洗濯上大きな効果を得ます。そこで絹織物と木綿物の白地の洗濯法を次ぎに記しませう。石鹸は正宗の一號と三號を用ひます。まづ白絹を洗濯するには洗面器の中へ湯を入れ、一號石鹸を、一反の布に對し一分位切つて入れ、それに絹物をひたしてまぜながら踏洗して二三分の後引上げます。それで洗濯はをへたのですが、襟や袖口などの特によごれた處は板の上にのせて絹ブラシに一號石鹸をつけてすります。これをよく洗ひ酢酸につけて艶を出し糊をつけます。この場合酢酸を多く用ひると漂白にもなります。木綿物は晒して晩位にひたして置き、水洗ひしてから始めます。卽ち洗濯板の上で輕くしぼるやうに揉ばします。そして二號石鹸を熱湯にとかし、(一反分量は一反に三分位)しばらくひたして置き、ひき上げてブラシでこすり、のり付をして仕上げをします。のり付は絹も木綿もショウフを熱湯を作るのと同じ仕方で少量の水にとかして熱湯をそゝいだものを水二升ほどの中へ入れて用ひます。木綿物には一反に五匁、絹にはその半分を用ひます。その液に一二分間布を浸して絞り、半ぼしをします。仕上げの方法はまづ最近適度にキリを吹いて板にまいておきます。それから毛布を板の上に敷、洗上げた布をその上に置いてアイロンをかけます。その際は左の手はきつと布を張つてアイロンをかけやすくし、布目と縦目を正して整理します。濟んだら揃く陰干します。

## 西洋間の床には コルク張が良い コルクの特長及び ◇……リノリユーム手入

日本の建物――特にそれは公共の建物はずつと以前からでありますがだん〳〵個人の住宅にも西洋風になつて行きつゝあります。之は現代の文化生活上當然そうなるべきもので、異なる流行からなのではないのであります。それゆゑ現在では住宅全部を西洋風にする家もあり、大部分を日本間にして一間位西洋風の應接室等を設けるといつたやうな形式のもの等が殆ど行はれつゝあります。そこで西洋間を作るについて床に對する注意を記して見ませう。卽ち床にはコルクを使用するが一ばん有効であります。コルクには國産コルクといふのがありますがコルクはすべて獨特の網狀體でありますから多は輕く、彈力性に富んでをりますから音響を防ぎ足ざわりが柔かで踏み心地がよいだけでもどれだけ感じがよいか分りません。なほ濕氣を吸收せず、ノミや南京虫が潜入したり潜殖したりする憂ひがありません。つまり衞生上保温上何れにもよい影響を與へ、然も耐久力があります。次ぎにはリノリユームを張る時、部屋を美しくするにはどうしても必要です。効果としては衞生的に見て掃除に便だし、虫を防ぐ事にもなります。そしていろ〳〵の模樣がついて居るのが普通でありますから襖等との調和上部屋を美しくするのであります。終りにリノリユームを手入れするには、無やみに油を用ひてはいけません。毎日よく掃除して水ふき一週一回オイル或ひはクリーム少量をモップにひたしてふき清めた後、更にかわいた布で油氣をふき取れば汚水も取れ、光澤が出て、かつ適當な彈力を保ちます。

## 漫畫小咄五十題 (12) 松田壽雄

二人でそこ等の食堂へ飛び込んで飯を喰べたが、丙はなんとなくそわ〳〵してゐるので丁『何でキヨロキヨロしてゐるんだ』丙『ウンきのふ二圓で買つた帽子を盗られやしないかと見張りをしてゐるんだ』丁ヒヨツと帽子かけを見ると三十八圓のウイルソン帽がなくなつてゐる丁『オイ俺の帽子を知らないか』丙『それ〳〵たつた今盗つて出て行くのを見てゐたよ』

## 童話 莊ちゃん漂流記 (二) 金子光晴作 犬塚慶次郎畫

莊ちやんは、木にのぼつて行つては、おいしい果物をとつて、勝手にたべました。さうして、莊ちやんが、島の奥の方へヅン〳〵と入つてゆきますと、ビックリして立どまりました

『惡い人達だな』

と、思はず呼びました、さうでせう、からだぢうは墨をぬつたやうにまつ黒で、頭がまつ赤で目玉と歯だけをむき出した島の土人たちが、森のなかの空地で、妙な踊をうたひながらダンスをやつてゐるのですもの。

莊ちやんは、それがあんまり面白いものですから、思はず跳寄せられるやうにして、土人たちの居る方へ近づいてゆきました、さうして、足音をさせないやうに一生懸命用心をしながら、土人たちも踊つてゐる上に蔽ひかぶさつてゐるた一本の椰子の木をめがけてスルスルと木のぼりをはじめました。

その上から、安心して、ダンスを見物しやうといふつもりでありました。

土人たちは、今度は、てんでに手槍をもつてきて、輪になつて、お酒の入つた大きなかめをまんなかに踊りはじめました。長いおひげが胸まで垂つた土人のおかしらさんの酋長さんが、ホッホッとへんな聲を出して音頭をとつてゐました。踊りがすみますと、酋長さんが、かめのお酒をくまふとして、かめのなかをのぞきました。

『あやツ』

酋長さんは、ビックリしたやうな顔をして、そこらぢうをキヨロキヨロとながめまわしました。土人たちがてんでにガヤ〳〵いひはじめました。酋長さんはたう〳〵上の方をむいて、莊ちやんのゐるのをめつけてしまひました。

外でもありません。莊ちやんの影が、そのまゝ、酒がめのなかにうつゝてゐたのでありました。逃すなと、いひながら土人たちは、莊ちやんの上つてゐる木の根元をとりかこんでさわぎました。

## 秩父の宮さま レコード

日蓄ではワシ印レコードに童謠『秩父の宮さま』を五月新譜として賣出してゐる。この『秩父の宮さま』は全國民が敬愛のまとである秩父宮殿下に捧げる一曲として北原白秋氏謹作の詩を山田耕作氏が苦心作曲したものであつて歌詞、曲調共にノーブルで、輕快で、小學生等がこぞつて唱ふ時、親しましい宮殿下の御威徳を欽慕したてまつり愉快に勇ましく高樣の御影を仰ぎたてまつる事が出來るのであるなほ日蓄はこのレコードに限りピアノ、オルガン、ヴアイオリン何れにでもすぐひきうる樣に樂ふまでをつけて賣出してゐる。

## 映畫カクテール 新らしい斷髪

最近ダンスホールに出入するモダン孃や女優連に受けてゐる新らしい斷髪は、フイノア、ウエーブと稱するものでアイロンを使用せず指頭で挾んで作り上げるので、黒い髪の日本の女には持つて來いであり、且つ毛は痛めないし、手輕に出來るのでこの流行はどん〳〵普及されるであらうと云ふが、この斷髪の考案者は誰れあらう。亞米利加映畫なので、嬉劇の色香失せやらぬノーマ、タルマッヂがユナイトへ入つて第一回作品として製作した「紅い燈」に出演した時の考案になるもので、同映畫の輸入とゝもにいち早く浦田の岡村文子などが眞先に應用したものだとあつて、辨々人氣があるのだそうな。

**東亞倶樂部** (三日から) ▲『大岡政談』前篇十卷、阪東妻三郎、光岡龍三郎、望月龍之助、片岡時次郎、原駒子、淺田昇子共演▲活劇「嵐の花嫁」八卷ドロレス、コステロ孃主演▲滑稽

## 將棋新手合(一)

東京市日本橋區通町一ノ四 將棋所

牛二枚落 △八段木村義雄(東京) ▲六段久松英之輔(東京)

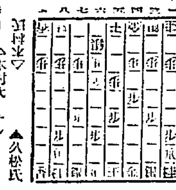

(圖は三六歩迄の局面)

持駒 △木村氏 ナシ ▲久松氏 ナシ

△六二銀▲七六歩△五四歩▲四六歩△五二金右▲四五歩△五三銀▲五六歩△六四金▲三六歩△五五歩▲六八銀△六五金▲五八飛△六二玉▲六七銀△七六金▲七八金(以下次號)

解説 酒井木七段講評

(下手方)四六歩と突き四五歩を利用して位を採るのは定跡である

(上手方)五二金右と上るのは、金を早く繰り出す策戰である

(下手方)四五歩と突いて位を採るのは定法である

(上手方)五六歩と突いて、敵に備へるのは下手必勝の陣形である。他陣組の雛手である

(下手方)三六歩突きは、跡し早い此處は六八銀と採るのが順である

(上手方)六五金は敵の陣手を凝ふ警榮で慣用手段である

## JODK プログラム

四月四日(金曜日)

午前一〇、三〇 料理献立及日用品値段

〇、三〇 家庭講座―投入生花のお話(一) 服部宗南士

一、一〇 天氣豫報

三、四五 ニユース

六、三〇 自作童謠獨唱 黒田長太郎 ピアノ伴奏 吉田ひさ子

エスペラント講座 山本作次

浪花節 東洋軒雷右衛門

寶生流謠曲 松本文枝

八、二〇頃 ニユース其他 井上直太郎

西道離獨唱と合唱 西入打

鉢一其他 表 鼓 中月 中月

時報、翌日プログラム發表


京城日報愛讀者

京城日報連載講談 海坊主お百……全九卷 悶貫雨太郎主演 べら棒長屋……全八卷

特別優待割引券 (一枚二人迄通用)

本券切拔持參の方は 階上六十錢を四十錢に割引 (小人、三十錢) 階下六十錢を三十錢に割引 (小人、二十錢)

五月一日から四日迄 (日延なし)

中央館

「キートンの通トンボ」二卷、バスターキートン主演

南京虫退治は イマヅ蠅取粉 に限る

南京虫用「特製」(赤箱)

本品を南京虫の居る箇所の疊の下に新聞紙を敷き、本品を疊一疊敷に、一ポンドの割合にて撒布し(疊を使へば便利)なほ疊の合せ目、襖と敷居との間、その他南京虫の居るヶ所へ本品を充分に撒布し置かれば効果あるべし。

かくすれば小量づゝ、種類使用するよりも、徹底的に南京虫を全滅することを得、なほ液體驅除劑としては、イマヅ秀香油は南京虫退治にカンブラ油の二倍以上の効力あり。

いたる處の藥店にて販賣、品切れの時は京城府研究所へ(電話本局八三番)へ申込。

じんそう 膀胱炎 淋病に苦み他療法効なき方に斷然根本的に治る良藥人助に我ず 和歌山市三年坂 自優堂

小兒科 吉田醫院 醫學博士 吉田得次 診察 午前八時―午後二時 漢江通十一番地 (電車停留所) 電話 龍山 四八番

頭痛にノーシン

親切丁寧主義 (全館新築 電燈瓦斯完備) 竹屋旅館 電話 四五八番 平壤府旭町

醫學諸大家實驗推奬

日英米佛專賣特許 化學工業博覽會金牌受領

高級滋養強壯料 (河合龜太郎創製)

◎肝油ドロップス (みつわ)

ヴイタミンAは、勿論 肝油の全有效成分を、最も濃厚なる狀態に於て含有せしめたる◎濃厚肝油を原料とし、而も有機性の鐵、カルシウム、燐、キナ及びヴイタミンB等の強壯料を加へ、更に要素糖及び含糖素等を加ひて完全に乳化を行ひ、同結せしめたるを以て、普通の肝油劑と異り消化吸收も容易にして、小兒は勿論、何人の嗜好にも適す。

美味佳香の菓子形を呈し、一般榮養不良、虚弱、貧血、夜盲、産前産後、精力減退、腺病質、肋膜炎、特に結核性素質に對する卓効的滋養強壯料

文献・説明書 (醫學部大家實驗推奬に關する文獻及說明書送呈)

用法、用量、其他の詳細は説明書に記載

定價 五十顆入 一瓶 金壹圓貳拾錢 百二十顆入 一瓶 金貳圓貳拾錢

藥店、和洋酒食料品店雜貨店にあり

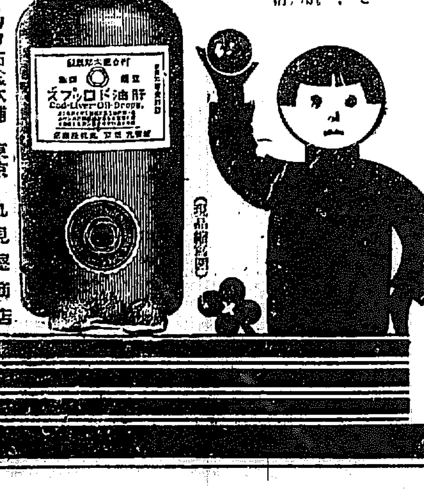

日英佛專賣特許 滋養強壯料 河合龜太郎創製

◎濃厚肝油 (液狀瓶入)(ヴイタミンA甚多) 百五十瓦入 定價金三圓

◎ヴイタミン肝油球 (膠囊入)(濃厚肝油) 七十五粒入 定價金二圓

右兩品は天然肝油を濃縮し、ヴイタミンA其他全有效成分の含量を著しく增大したるが故に用量は遙に少くして足り、惡臭味無く消化障碍を起さず、殊に後者は携帶と服用に至便に、大人用の強壯劑として最も理想的なり。

(現品縮寫圖)

◎ミツワ石鹸本舗 東京 丸見屋商店 下谷區二長町 (營業所) 振替口座東京七一〇 電話下谷(83)二一〇一番

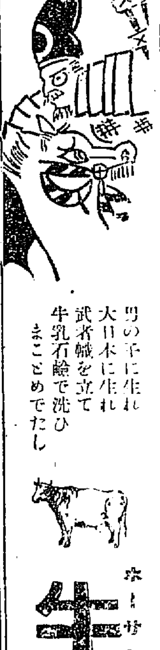

男の子に生れ 大日本に生れ 武者幟を立て 牛乳石鹸で洗ひ まことめでたし

ホーサン入 牛乳石鹸

淸涼飲料 サッポロビール

リボン印 シトロン

新製品 ナポリン。

大日本麥酒株式會社

京城本町四丁目百五十五番地(電話本局三一七四番) 內科胃腸科 腦神經病 北島醫院

朝鮮總督府專賣局製 參精 發賣元 貴生堂 京城本町二丁目 浴用二円 內用一円半 振替京城七六一番

初夏の洋服雜貨大賣出し 三日より

各小學校及中學校 霜降通學服大賣出し

流行夏帽・洋品雜貨品揃ひ (階下)

四日五日六日兒童愛護デー 子供服・文具類・子供用品特價提供

(五日)兒童愛護デイ 五日に御來店のお子たちにおみやげ進呈

丁子屋

## イギリスの産業收益率 (一)

### 産業重心の推移

一九二七年のイギリス炭業界は一九二六年の炭坑罷業の痛烈なる打撃から極めて徐々乍ら漸次回復してゐる。尤も生産方面に比べると金融方面の回復は尚ほ未しといはねばならぬ。商業界の景氣も大局から見ると格別目新しい變化を示したものはない。不振なものは依然不振であり、好ゆるものは依然榮えてゐる。金物品、衣服、小賣業や其他海外の需要如何で變動するもの、投機的性質を帯びた商業等は依然繁榮し、鋼工業、紡績業は相變らず衰微を續けてゐる。

最近イギリスの商業推移が各方面の識者の間に論議されてゐる。即ちイギリス商業の重心は從來の基礎産業たる炭坑業、鐵鋼業、機械業、紡績業を放れて從來第二義的の重要性を持つてゐるに過ぎなかつた自動車、電氣器具、人絹、化學藥品等の諸工業へと推移しつゝあるといふ議論があるが例我は運殿の消息を明に示してゐる。近年の炭坑業、鐵鋼業、機械製造、棉紡績業の收益は一九二〇―一二三年の平均收益を一〇〇として見ると何れもこれに達してゐない。一九二〇―二三年の平均收益を一〇〇としたのは此の四年間にイギリス商業は好況の絶頂と不景氣のドン底を經驗したのであるから、これを標準とする事は妥當なものと思はれるのである

### 一榮一衰

右の事情を考慮に入れずして單に一九二七年の收益を前年に比較して收益の増加したものを舉ぐれば第一に鐵道業である。これは前年度炭坑罷業に於て最も大なる打撃を蒙つたものは鐵道業である事を考へる時には鐵道の收益増加は寧ろ當然で格別驚くに當らない。次に業績改善の著しいものは船舶、絹織及毛織、小賣業等である。化學藥品、人絹、綿糸及毛織の收益が増加したのは人絹工業の活況が大に與つて力があつたのである。一方收益の減少したものはゴム栽培業、機械製造業である。ゴム栽培業の如きは一九二五年、二六年と續けて旭日昇天の勢ひで收益が増加した後とて其の剣落は特に人目を惹くものがある。炭坑及鐵鋼は缺損を續けて居るがその缺損額は幾分少くなつた。一昨年は彼の炭坑罷業の年であるから昨年の收益を一昨年に比較するは妥當でないかも知れない、よつて試みに之を一九二五年に比較すれば增收の筆頭はゴム栽培業で次は靴、海運、石油、雜貨、煙草、鐵道、自轉車といふ順である。收益減少の著しいものは綿紡織である。之に次ぐものは自動車、絹織及毛織、機械製造、醸造となる。

## 金解禁の準備として 兌換券膨脹を避く

### 日銀貸出方針變更希望 經濟調査會の意見一致

【東京電話】二日東京手形交換所經濟調査會は金解禁問題につき協議を遂め解禁準備として實行の必要あるは先ず日銀貸出態度の變更であると言ふに一致した。即ち日銀の銀行の救濟に依る兌換券の膨脹を避け既に融通した特別融資はなるべく速急回收を行ひ、不動産或は財團擔保分は勸銀及興銀に肩替りすべしと言ふにある

## 肥料貸出 信用貸復活 併し擇擇嚴重

肥料資金は前年度肥料貸回收不良に鑑み、道農務局の希望あつたが本年度より擔保付にて低利資金を融通することになつたが、その後肥料價を繼續に認めないことになれば資金融通者は困るのみか且小作農民等も救へないので、これは又肥料資金に余剰を生せんとしてゐる折柄、資金の消化策々困難となること明かとなつたので本年度も前年同樣信用貸を認めることになつた。しかし殖銀、東拓とも回收を顧慮して貸付擇擇を嚴重にしてゐるので余剰金を生じても貸出を認めすることは絶對にやらぬ方針となつた模樣である

## 興銀の船舶貸開始 利率五分五厘

【東京電話】興業銀行は先月太平洋海運に對し二十五萬圓を貸付けたのを手始めに船舶貸付を行ふこととなつたが、更に方針を徹底するため神戸海運集會所等に對し舶保險よりその方針を指示したが貸付利率は年五分八厘見當とする模樣である

## 米貸警戒 それ程でない

伸び悩みであつた米價は昨今底緩を示し仁川正米價は二十五圓臺に正米丸や四錢は二十五圓四十錢に落込んだため金融業者間では米建に警戒を嚴重にして來たと傳へられてゐるが事實は貸出先によつて幾分手心は加へられてゐるも嚴重な警戒をしてゐる譯でなくむしろ金融業者間の警戒と傳へ…

## 東拓社債 政府保證樂觀 持株配當免除

東拓政府持株の配當免除並に外債政府保證案は特別議會に提出されることとなり最早通過確實となる

つた、右記の內容は昭和二年度から同六年度までは兩社の配當が年五分以下である場合は政府の持株の配當を免除し、五分以上の場合は五分を免除したる殘りの配當を政府に交付するといふのであるが、東拓保證案は四千萬圓の外債を募り兩社の事業資金の融通に當てることゝなつてゐる

## 綿花暴騰で 作付面積激增

棉作は前二ケ年の價格暴落のため作付は豫定の面積に達せなかつたが今春播種は昨秋の棉花の世界的暴騰のため面積増加の見込で前年の二十萬五千餘町歩に比する時は一割の增加二十二萬五千町歩に達するものと觀られて居る。而して今年度の棉の播種狀況は潤雨で土地の水分も豐かの模樣で、播種順調に進捗し發芽また頗る良好とあるため今後天候がこのまゝに推移したなら收穫も豫定の二億斤見當に達するであらうと、豫測されてゐる

## 今年の鮮米移出豫想 七百萬石突破か

### …との觀測頗る有力

今年の鮮米の移出は總督府殖産局の推計によれば四月中旬現在では四百七十八萬六千八百石に達し前年同期に比して實に七十二萬六千二十石を増加してゐる。しかして昨年の鮮米移出總額は六百十八萬六千五百石であるから今後の鮮米移出見込が昨年と大差なしと見て六百九十萬石となり又本年は昨年に比し二百萬石を增收したので、この四割が移出されるものとして見る時は六百九十八萬石となり昨年の鮮米移出額に比して八、八十萬石の增加を見るは明かで、當局では今後の出廻りは小作人の手持しものが多く今後は賣惜み傾向であつた地主の手放しものが多く豫想されてゐるのでこの分では今年の移出は七百萬石を突破するであらうと推測されてゐる

## 早魃て大恐慌 北鮮の麥作

今年の麥作は三月まで雨澤を得へ今年は天候順調で八月の收穫には相當豐收を推測されてゐるが三日…成鏡北道の麥作は昨今早魃のため麥作に大恐慌を來し今後降雨がなければ北鮮の麥作は減收免れない狀況である。

## 金融調査非難 漸く擡頭

金融調査會は昨年十一月以來休會のまゝとなり目下の處非常に調査打切りとなつてゐるが、すでに普通銀行整理については組合銀行の意見を徴したとであり、このまゝ放任することは出來ないので六月からは議論に樣結を希望してゐる。委員中藤波、山下、松本、大和の諸氏が委員を辭したのでこれ…

## 更新期を機として 命令航路の改廢

### 遞信局で目下調査中

現在總督府の命令航路は昭和四年度で契約期間が終るので目下明年度の補助につき調査を行つてゐるが遞信局の意向は財務局の方針として既定航路に對する一定補助の範圍で命令航路の改廢を行ひ新規航路の補助は新組しないことになつてゐたので今年まで殘額命令航路は盛へてゐたが明年からは經濟的にこの航路の改廢を行ひ補助なくても收支のとれるものは自由航路として經營せしめ、これにあてゝゐた補助金を他に送ることになるであらう尤も補助金の總額は現在より減する譯に行かぬから現在の補助額で經營することになる模樣である

## 金剛電鐵 一割一分据置

金剛山電氣鐵道昨年下半期決算は二日監査終了したが今期成績は總收入十四萬二千六百八十三圓、總支出十二萬一千三百四十圓、差引利益收入は一日一マイル平均十四圓九十九錢と前年同期に比較して一日平均一マイル當たり二十錢余の增收を示したなほ定時總會は來る五月中旬東京工業クラブで開催するが配當は一割一分据置に內定してゐる

## 海銀拂込再催告

海東銀行未拂込株の拂込催告中である

## 仁取側は語る

仁取は二日臨時總會を開催し目下問題となつてゐる會員組織問題について協議したが、その內容については絶對に祕密を嚴守してゐる、しかして仁取仲買人組合委員の語る所によれば會員組織問題は理論としては賛成であるが仁取は京取と立場を異にしてゐるので此際此問題には積極的には賛成し難いと

## 會員組織の取引所問題

…差ば研究せないことになり殘り六名の委員を以つて調査することになつてゐるが從來の委員會の經緯に鑑み一斷に掛徐勢で一ケ年を通じ取調準備する位のものであらうといはれてゐる

## 京取重役會

三日前場放會後、京取では天日、荒井、古城、雅西氏出席し重役會を開催、出席仲買人組合の會員組織により取引所の將來問題につき新田委員長を招致して種々と協議の結果を協議した、前記事件としては仲買人側の運動が一部で傳へられる如く會員組織の實現そのものよりも他に主なる目的があるやうならば實現性に乏しい問題だけにこれを中止し、他の道をえらぶのが賢明ではないか、との議も出たが新田氏は失敗に此際は持續するよりほかはないと答へ議案を派ねて散會した

## 京取仲買 單獨で進む

仁取仲買人組合から京取仲買人組合に對する返答は二日夜あつたがそれは「なは一般の仲買人と國の合同を望みたい」とのことであつたこれがため京取仲買人組合としてはこの際仁取と敢て同一歩調をとることにのみ專念せず、單獨に具體的運動を進めるため三日後場後委員會を開き創立委員、起草委員等を選定することになつた

## 解貸問題協議

仁取商議會議所は仁川開港記念日に當たる十日商議會を開き實行委員等を選定打合會を開くことになつた

## 商議會の決議 仁取第一回の

仁取第一回の商議會は既報の如く二日午後四時より取引所樓上に開催したが、双方役員全部出席し左の如く決議せりと

取引員全部の除名處分に對しては身元保證金より充當したる貸倒損失金に相當する金額の補償期間を十日間とし、此の期間內に身元保證金の補償を爲さない時は除名處分に附するを相當と認む

二、委託手數料の變更に付ては全員一致を以て適當と認む

## 海外經濟電報

[illegible]

## 落穗

▲景氣のよい北鮮に行かうと思ふ…驚いたとの評判▲その代り北鮮商銀は勝らないといふ説がある▲五十萬圓を…に増資すると云ふ話がある▲五十萬圓の三十七萬五千圓拂込の際へ五十萬圓の倉庫會社を合併し、倉庫業を讓るといふ計畫だ▲この銀行は株主配當をせず、積立金を拂込みに繰入れるといふ方法をとつてゐた▲今度の增資もまんざら根もないことでなからう…▲今取は命令航路の改廢で一…

## 株式 不氣乘りで 味のない商狀

**前場** 昨二日後場既報の開先今朝は政局の見越しが未だ出來ぬので不氣乘りの場面を見せ、相場も內地の伸悩み報に當所も氣鈍く昨後場に比し京取五十錢、鐘新十錢安大新二十錢安東新五十錢安と、只京取が堅調い成行きを示したのみで、他は不味の商狀であつた

## 焦付の狀態

**後場** 前場味なき開先、後場は硬らぬ狀態で、只京取が堅調を持續したのみ、而して昨後場に比し大新十錢安東新五十錢安と焦付の狀態であつた

## 双方全く見送る

政局を繞る種々の噂は低價を取混ぜての宣傳を多分に含んであるだけ相場は容易に卸り難い、否寧ろ相場を卸り難いと云ふより事實において政局は混沌狀態にあり、只一部で傳へられる內閣改造による政局の一時的小康と云ふ說が此際やゝ眞相に近いのではあるまいかと觀測されるのに過ぎない、從つて相場としてもかくの如く刻々毎に轉機りなく混沌たる政局を材料として出動するよりも、今三日を以て終了する停會が明けるのを待つのに如かず、と益々警戒を嚴重にして双方全く見送りの模樣であつた

## 買氣は根強い 當地東新は上鞘

混沌たる政局に禍されて相場は双方共全く見送りの風情である併し相場の大勢として財界の改善の跡が顯著である以上惡から密は無い、との觀測が根強く買人氣を…

## つよきよわき

株式 政局不安もいよいよアト一日で、三日からはモウ少し目鼻がつから、從つて今あはてるにおよばぬとあつて双方共見送る

△突拔子抜けにならねばよいが…

△買方が買方いはく、財界は益々よい、大衆の懐からうはずがないと、しかし懐から誰も彼も買ひたい氣を抑えての日送りだけに、政局安定、ソラ來たとばかりに躍る時の反撥などを夢見たら大間違ひである取組が下長であること

期米 京取仲買の會員取引所問題につき仁取の仲買としては積極的に出來れるといふのでまた態度がはつきりしない

△然し大勢は時期を見るといふ點に一致してゐるやうであるが、この問題を商議會にはかつた時は總て祕密に附してゐるのでこの所か解き難きなそである何れにしても仁取を中心として再び何か策動されてをるのではないかと疑ふべき節もある

## 京取小戻氣味

京取は會員組織の取引所計畫と共に一時かれ多少の投物を散見したが、柔網が惡化したと云ふのでもなく、又會員組織問題も未だ前のめもものか山のものか解らぬ當な所へ、此計畫に對し關係者が異しても怪しので、京取株もヂリヂリと戻し氣味となつてゐる、今朝の如きも古川新田等の買物に對し田中渡より買ひ抑つて堅調を示した

## 新田松山の買物が目立つた位ひ

大體において双方不氣乘りの折柄だけに、目立つた手口とてはないが今朝は大新の寄付に新田がやゝ目立つた、而して新田の買物は最近買出ての記錄で…松山の東新買は最近買建となつてはゐるもの…相當注目された

## 今日の手口

不氣乘りで味のない商狀を示せるため商內も閑散しく、昨後場の出來高二〇枚、今朝京取一〇〇鐘新四〇大新一九〇東新一〇合計四四〇枚に過ぎなかつた、三〇枚以上の今朝の手口は左の如し

▲京取 買方大林五〇新田五〇

## 本玉

三日前場に於ける同枚以上の建玉左の如し

[illegible]

## 群山筋倚賣る

中限に宣建を持つ群山筋は今回新規に從來に乘替へるものもあり又從つて先物に乘替る向もある、從つて當店は前日迄で買建であつた先物が少し賣越しを見る樣になつたが、京城の獨筋としても先限に對し以前戻り賣の態度を改めない模樣であると

## 需給狀況の觀測

當面の問題として注目されて居るものに五月一日現在の全國殘存米がある此の數字如何に就いては米價安に因る需要、不景氣から起る節食等の見方によつて各々意見を異し、兩者の間には相當の開きがある。今試みに昨十一月以降四月末日迄の供給高と消費高を對照して五月一日現在の殘存米を推定して見ると左の如し（單位百石）

供給之部
昨年十一月一日殘存米高 五七、二七六
昨年內地米實收額 六二、一〇〇七
鮮臺米移入高 四八、七五〇
外米輸入高 一、三五〇
計 七四、七八三

消費之部
十一月以降四月迄消費 三三、…
酒造原料高 四、…
菓子工業用 一、九〇〇
輸出高 一、五〇〇
計 三八、七一〇六

（備考）消費高は內地人に對し一人當り…六千百萬人に對し一人三合勞の計算
即ち差引五月一日の在米高は三千六百六萬七千三百石見當となり是を昨年同期の在米高二千九百九十二萬五千四百石に比較すると約六百萬石の増加であり更に是を五ケ年平均の三千百十萬石に比すれば五百萬石の增加であることと此趨正米の推定如何によるは自然の昨年で本質的の復活は本年の作柄如何に待つ外ないと觀測される

## 期米 引締り模樣 內地硬りで

**前場** 今朝阪地は先物三十圓七十九錢と手堅く寄付いたが、當所は買方の氣乘薄で當限二十五圓八十九錢中限二十六圓四十錢先限二十六圓二十錢と前日と變りなく寄付き、二節は八十二錢と小戻し而して三節は兩の賣物で七十九錢と叩かれたが、兩の買進みで取り先へ八十錢臺の手堅い商狀で前場を終つた

## 七圓臺往來

**後場** 前場引締めつた後先後は先限廿六圓九十九錢と寄付き二節は七圓臺乘せの七圓四錢となりアトも底堅い成行きを示した併し六節には再び七圓臺乘割れを演じ波瀾含みの商狀であつた

## 中限戰を注目

中限は表面の取組み一萬六千餘石に減少したが、各取引店の懐で差合せとなつて居る玉を加算すると二萬五千石以上に達する模樣である、其中賣方の頭株は兩の五千三百石兩の五千石兩の四千八百石等一方買方側は兩の八千餘石兩の四千五百石が主なる手口で兩の賣玉は地場の精米筋で受米するものと見られて居るが其他は何れも未定であるに反し買方は兩其の他の實米筋の賣物であるからこの勝敗については互に市場の注目を引いて居る

## 大豆 人氣やゝ强含

一節出來不申二節は中限十八圓五十錢と寄付きアトは六節當限十八圓二十錢と寄付いたのみで出來不申に前場を終つたが、現物の手堅き商狀で人氣は多少强含みの商狀であると

仁川大豆本玉表 ▲當限賣方 ㊉一〇〇㊇一五〇㊆

## 本日の出來値

[illegible]

## 京城正米

川上の寬急に物が附加したが政局の不安定と在荷が宣れで買氣を殺され必需買の小口取引のみで相場は依然と保合であつた

## 京城穀物組合建値

[illegible]

## 仁川正米

[illegible]

## 大阪市中在米高

大阪市中在米高二日現在高は百四十九萬七千六百二十九俵と前日の在米高に比較して一千七百七十八俵の減少である

## 大豆後場出來不申

## 京城手形交換高 (三日)

| | |
|---|---|
| 枚數 | [illegible] |
| 金額 | [illegible] |

## 市中米穀相場

| | |
|---|---|
| 白米 | 二五圓四〇 |
| 玄米 | 二〇圓〇〇 |
| 一等白米 | 二七圓八〇 |

## 株式 (三日)

[illegible]

## 期米 (三日)

[illegible]

## 大阪期米

[illegible]

京城明治町二丁目 中央婦人科院 院主 衣笠 茂 電本二三四〇番

株式 賣 買 京取市場仲買人 古川陸治商店 京城黄金町二 電本二三〇五

## 薩摩義士傳 (46)

中村兵衛作 紳保朋世畫

### 良からぬ密議

「旦那、何か惡相の手だてはねへものかな」

日和の相次は我家の與に、大胡坐をかいていつた、隠居の問藏は太、鈍、惡の擔骨で騷立たしさうに友吹をたいいた

「內藤十左衛門の野郎は、もう少したつたら、薩摩の味方をするとし鍛冶つけてあるから、何か知らひつかゝりが出來て、あの野郎つまづきやアがるかもしいゝが、それよりも多波村の庄屋の喜兵衛だ。あの野郎も薩摩の家持で金も田地も持つてるに薩摩の用達になりやアがつて、太い野郎ぢやねへか」

「アツハヽヽヽ、何をいつてるんだ。金があるから用達も出來るんだらう」

「それもさうだが、乃公が薩摩へは安く賣つたら承知しねへぞと、脅かしつけてある材木屋へ行きやアがつて…

…でもならア」

「それより外仕樣がねえんだ、旦那が承知で何といつても構アねへからも藤治に取かゝらう」

「何うせやるなら、一時に片つけてしまはう、今日これから土手へ出て江川屋三郎めを殺るか、西田の家へねぢ込むか、その時の都合として……ナーニ仕樣もんか、喧嘩々々いつたら、西田が屆を吹かせりやア濟む」

「さうだとも、用意つたら、西代下で役所の牛の串つけだとやらかさア」

「それからついでに多波へ廻つて喜兵衛の所へ捕物があるといつてな家さがしをする態にして、お米を掘り出すか」

代表的なら漬は 殖産なら漬 永樂町市場 本舖 田中漬物店

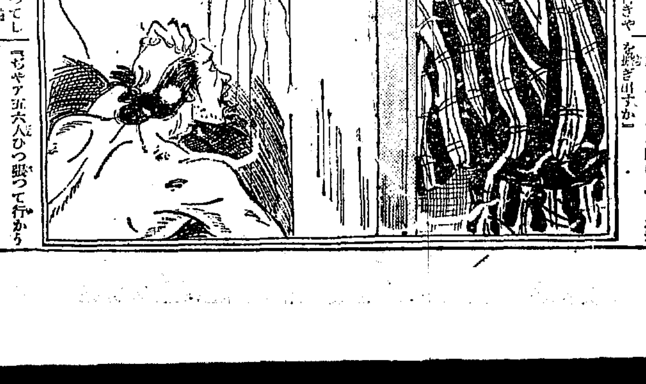

「ヤヤア五六人ひつ張つて行からぜ」

「旦那が何から、腕つ節の強い奴をよつて……」

「丁度部屋に初と熊と源がゐるあの三人が行きやア、鍛ツ子一人ひつ捕くなア何でもねへ事だ」

からいつて東次は、立つて裏の部屋と稱する賭場に顏をかけた。

「ヤイ內輪ばかりで三文博奕を打つなよ。旦那がはぢかになつても酷られねへや、何だつて客をつれて來ねへんだ」

七八人が茣蓙の上に、錢皿を睨んでゐたが、

「へイ親分、さういひなさるがね、この頃の不景氣に、客も來やしやせんよ」

「親分、今度の川普請に、土方や石屋が入込んで、少しよい賭場が立つと思つたら、薩摩の役人めが知らず眼を出して、ほんのいひ訳ばかりの一足にしやがつたんで、この賭場も立たなくなりやした」

「手前達が賭場が惜いと思ふならよい返報を教へてやらア……ヤイ初、源、熊、どこにゐるんだ」

「へイ三人ともスッカリ取られてふんどし一點になつたんで、親分の前へは出られやせん」

…アかつて、自分の名を貸取つてしやアがる。人足だつてその通りだ、不將の職頭を自分の使つてる人間で、隣陽の仕事に間に合はせやがる。まだまだ何だ彼だつて畑津のする事に一々裏切をさせやがるんだ。何とか喜兵衛をとつちめる手段はねえもんかな」

「ウム、あるあるアの舖屋の野郎だ、あいつが商ひのゆき掛りに、西田の家へ寄りやアがるから、この町の返りがてら、舖屋に難癖つけて現らうか」

「そいつア面白い。早速やつつけうか」

「それはそれとして、薩摩の旦那に困つちまうな」

「ウム米かい、俺ア猫めお米に手出しをしてみたが、もうこの頃は旦那が嫌ッ子のやうに無理をいふのでこまらア」

「だからよ、いつその事お米をひつさらつて、旦那に渡してしまはうぢやねへか、それから先は何うとでも…」

# 池貝式

無氣噴油ディーゼル機關

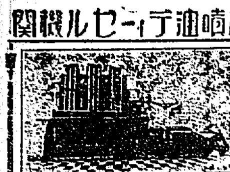

ディーゼル機關の御購入には是非池貝式無氣噴油ディーゼル機關を!

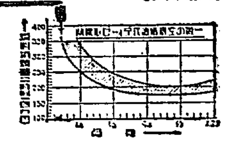

優劣は……一見明瞭

消費量全力で一時間一馬力一八〇瓦（約一合）以内にて半負荷の時でも尚經濟なるを特長とする

池貝鐵工所發動機部
東京・芝區



資本金　五百萬圓

一、當會社は確實を本旨とし御便利に業務御取扱可申候
一、當會社は損失を公平且つ迅速に支拂可申候
電話又は御一報次第社員參上可仕候

# 日本共立火災保險株式會社

本社　東京市京橋區南鍋町二ノ六
取締役會長　原　錦吾
京城出張所　京城府本町三丁目三九番地　電話本局一五六六番
出張所長　三鍋才次郎

鮮内代理店所在地　京城、平壤、仁川、釜山、大邱、大田、鳥致院、木浦、光州、群山、全州、裡里、江景、鎭南浦、鎭海、馬山、新義州、晋州、咸興、元山、城津、清津、開城、沙里院、海州、清州、水原、統營、鳥山



見よこの優秀車

二大特長（盗難防止器附・危險信號器附）

# プリミヤ自轉車

發賣元　京城府黄金町一丁目　株式會社丸石商會支店
本支店　東京　大阪　名古屋　横濱　福岡



理想の保險

創業明治十三年一月
基礎堅實確固
契約高二億六千五百五十萬圓
諸準備金五千七十三萬餘圓
保險料頗る低廉
利益分配　加入者に對し總利益の九割以上を分配す
株主配當年六分（四千五百圓）

社長　安田善五郎

永遠の伴侶　安田經營

# 共濟生命

東京市日本橋區鎧河岸


# 京城日報

朝刊

本紙朝夕共十二面


[illegible]



各種天幕　雨覆日除

テント

カタログ贈呈
運動會用　天幕其他
儀式用　幕其他
夜具　敷布製品一式

旭テント商行
京城府黄金町一丁目　電話本局二八六番



大

ホシ大ソース



牛乳

陸軍衛戍病院御用

荒井牧場

電話本局七三一番・一〇四番
場主　荒井初太郎



# 御大禮博に

# 御上京の節は銀座松屋へ

東京の流行は銀座から……銀座の流行は松屋から……と皆樣から御定評を頂き、商品の良品堅實は當松屋の信條として御認め願つて居ります。店舗は八階建、間口卅間奥行廿八間、中央大ホールは燦然たるステインドグラスにて採光し、床は鏡の如き大理石を敷詰め店内の明るき事驚くばかりで御座います。外エレベーター、エスカレーター、換氣裝置等の文化設備の完全は東洋一との御賞めに預り開店以來東京名所として必ず一度は御來店を願つて居ります。上野の大禮博は地方の御客樣で大變な賑ひで今が御上京の好時期と存じます。御上京の節は是非當松屋へ御立寄りの程御願ひ申し上げます。

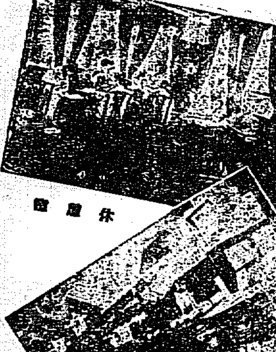

休憩室

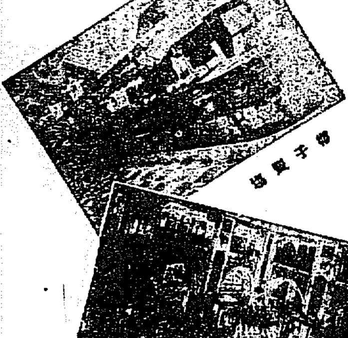

帽子賣場

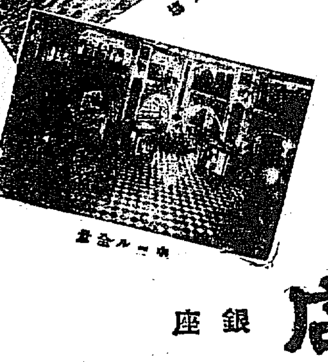

ホール食堂

大禮博……松屋の陳列人形

一階大階段昇降口

呉服賣場

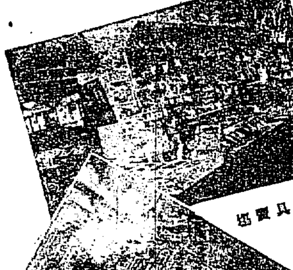

文房具賣場

東京　**松屋呉服店**　銀座

振替東京八八〇番



寫眞機械材料（目錄進呈）

岩瀬寫眞機店

京城本町一丁目電車通
電話七五五番
振替京城七八八番



朝鮮地圖販賣元は

京城長谷川町
小林又七朝鮮地圖部
（御用命次第目錄進呈す）

新地圖發賣
朝鮮總督府陸地測量部發行
朝鮮總圖　百萬分一
一部金六十五錢　送料三十錢



大田名物　リンゴカステラ

大田忠南大田　中田堂



●●●葡萄酒に蜂印赤玉あり
されど化學は進む
上には上あり葡萄酒に更に人蔘の滋强特質兇劑の造血、强精に卓効の朝鮮一の美酒

タ印人蔘精ブドウ酒

あり



製菓用　飲料水用　製菓用　飲料水用

香料　（レモン、イチゴ其他一切）
着色料　（檢定濟）

英國ブッシュ香料會社代理店
獨逸カセラ染料會社特約店
總督府中央試驗所檢定無害着色料　發賣元

京城花園町（本町終點）
東華洋行
電話本局三九九二番
振替京城一二四〇六番



驚クベキ産卵ト育雛成績

Ⓣ印　粉末完全配合飼料

（麥粉タイムス代理店）

東洋畜産興業株式會社
京城府義州通二丁目二十七
電話本局五一一七



内務・文部 兩大臣推稱の名講義

▲創立以來十六年▲組織最も完全▲講義最も優秀▲指導懇切▲合格者最も多し

判任官養成の權威

獨學青年成功の捷徑の

普通文官講義

見本の外文官案内進呈

東京日本橋通 日本大學法制學會（電話浪花一五〇五）

最

龍

野田醤油株式會社朝鮮支店


## 法人登記公告　高敞出張所

[illegible]

## 法人登記公告　議政府出張所

[illegible]

## 法人登記公告　群山支廳

[illegible]

## 商業登記公告　永登浦出張所

[illegible]

## 法人登記公告　春川支廳

[illegible]

## 法人登記公告　旌善出張所

[illegible]

## 法人登記公告　長湍出張所

[illegible]

## 法人登記公告　水原支廳

[illegible]

## 法人登記公告　江西出張所

[illegible]

## 法人登記公告　永柔出張所

[illegible]

## 法人登記公告　金堤出張所

[illegible]

## 法人登記公告　廣州出張所

[illegible]

## 法人登記公告　高敞出張所

[illegible]

## 法人登記公告　孟山出張所

[illegible]

## 法人登記公告　江東出張所

[illegible]

## 法人登記公告　廣州出張所

[illegible]

## 法人登記公告　順川出張所

[illegible]

## 法人登記公告　价川出張所

[illegible]

## 法人登記公告　鎭安出張所

[illegible]

## 法人登記公告　平澤出張所

[illegible]

## 法人登記公告　任實出張所

[illegible]

## 法人登記公告　任實出張所

[illegible]

## 商業登記公告　順川出張所

[illegible]

# 政界の低氣壓去る？

## 鈴木内相辭表提出
### 田中兼攝内相に親任式
### けふ午前中行はるゝか

【東京電報】三日午後二時から開かれた臨時閣議に於て鈴木内相は正式に辭表を提出し閣僚も亦これを承認したよつて今日田中兼攝内相に對する親任式を行はせらるゝ筈であつたが天皇陛下には今日午後二時皇太后陛下を御訪問あらせられ同四時まで御不在に亘らせらるゝを以て親任式は宮中の御都合により同日午前中に行はせらるゝ事になる模樣である

### 三氏は留任
杉山山岡兩氏は辭任する

【東京電報】堀切法制局長、森外務次官、宮田警視總監等は鈴木内相と共に辭表を提出したが三日閣議終了後田中首相鈴木内相より右三氏に對し切に留任を勸告した結果三氏は辭表を撤回することゝなつた、なほ杉山内務次官山岡警保局長だけは内相に殉ずる事に決定した。

### 結束を固める
政友代議士

【東京電報】政友會は三日午後三時より幹部會を開き更に午後八時より代議士會を開き鈴木内相辭職決定の結果を報告し諒解を求めこの際一層結束を堅くして議會に臨む事となつた

### 悲壯なりし
## 臨時閣議
辭職を最善の策と信ずる
と…鈴木内相挨拶

【東京電報】緊急臨時閣議は三日午後二時首相官邸に開會田中首相鈴木内相以下各大臣全部出席しまづ田中首相より山口縣下派遣軍の狀況につき報告ありたる後田中首相より

鈴木内相は政局現狀に鑑み辭表を提出された内相に對しては甚だ遺憾であるが同君の申出に從ひ此の際同君の勇退を引留めずたるものと信ずる、更に内相の後任に就いては取敢えず首相の兼攝とし追つて專任を設けたい閣僚各位亦之を諒とされ御贊成を願ひたい

と述べ別に異議なくこれに同意したがさすがに内相の心事に對する同情の念から一座は俄にしらけわたり沈痛の空氣を呈した、これに對し鈴木内相は又この際辭職するを最善の策と信ずる旨を述べ從來の厚誼を謝すと共に將來各閣僚の國家のため益々雄圖されたいと希望し次いで内相辭任後の政治問題殊に議案および總括的不信任案問題等につき意見を交換し内相辭任の結果政局は今後順調に進みうべしとい ふに意見一致を見て午後三時半散會した。

## 辭表を出した
## 議會には出ぬ
### 閣議後官邸に入つた
### 鈴木内相語る

【東京電報】鈴木内相は三日緊急臨時閣議後悲痛な面もちして内相官邸に入つたが如何にもふつきらぬ様に左の如く語つた

自分は閣議で辭表を提出した、杉山次官、山岡警保局長も辭表を出したが、杉山はやめても山岡は議會の關係もあり直ぐやめる譯には行くまい、但し議會後にはやめるだらう、自分は四日から議會には出ない、後任のことは田中首相の胸にあるだらうが自分は判らない、地方官の移動は成るべくないやうにしたいものだ今後は黨のため十分努力するつもりだ

なほ内相官邸には山縣大臣、大森京都府知事以下家の子郎黨十數名が沈痛な面持ちでかけつけてみたのは八自を惹いた

## 暗涙に咽ぶ
## 徒黨の面々
### 鈴木氏擁護派を招き
### 悲壯なる挨拶をなす

【東京電報】鈴木内相は三日午後四時半内相擁護に努力して來た宮山、森、原、東武、秋田、藤井、吉田氏等二十餘名の代議士を招き

自分は政局安定のため辭表を提出し承諾を得た、今後は政友の一黨員として閣外にあつて一層努力する決心であるから今後の援助と同情を仰ぎたい

と悲壯な挨拶を行つたが列座の一人は内相擁護派の同志によりこの政局を打開しうると信じて行動された最早や四圍の狀勢が自分の引退りやと嘆ずるものあり、内相は辭職に依り難局打開の見込み付きたる爲め潔く自決したと答へたので一同は涙を呑んで涙をすするものさへあり悲痛の場面を現出した

## 改造繰上げで
## 兩氏の會見中止
### 尾崎氏の上京取止め

【東京電報】田中首相は濱田次官を使者として三日尾崎氏の諒解を求めしめたが氏は内相辭任決定の際閣議の承認を得てゐた爲め二、三日中東京に會見する筈であつたが内閣改造の斷行の鞏固な意志を以て首相は内閣改造斷行を繰上げこれ等の實行を断行する事となつた、從つて豫定された尾崎犬養兩氏の會見も取止めとなり尾崎氏は今次上京を中止した

### 尾崎氏に報告
濱田次官逗子へ

【東京電報】鈴木内相正式に辭表を提出したるにつき政府は三日午後四時半東京驛發列車で濱田次官を逗子に向かはしめ尾崎氏にその旨報告諒解を求めた

## 民政は飽迄
## 玉碎的態度
### 總括的不信任案を
### 振りかざして猛進

【東京電報】民政黨は三日午後三時幹部會を開き總括的不信任案につき明政會と改めて交渉を開始するに決したが前日來一宮房次郎氏を通じて明政會に内交渉を行つた結果に徴すれば明政會の足並は容易に一致し難きものあり、政府および與黨においてもこの形勢を看取し總括的不信任案を一蹴しうる見込がついたゝめ鈴木内相の辭職が實現したものとも見られ延いて民政黨としても總括的不信任案を以つて玉碎的態度をとる外途なしとしてゐる

### 加藤參與官
辭表提出

【東京電報】加藤内務參與官は三日午後辭表を提出した

### 首相が懇談

【東京電報】田中首相は三日午後五時半鈴木内相を官邸に訪問し辭職決定につき慰めかつ將來黨務に盡瘁されたいと懇望した

## 明政會に對し
## 朝野兩黨が交渉
### 内相辭職に伴ふ
### 決議案の修正につき

【東京電報】鈴木内相辭職決定の報に民政黨の小山松壽、一宮房次郎兩氏は三日午後二十分明政會を訪問し内相不信任案修正の件につき協議したが無所屬派とも交渉を續けるため決定を保留した次いで同三時五十分入れちがいに政友會の森幹事長總務も明政會を訪問し決議案の修正を求め修正されたる決議案については政友會も贊成すべしと通じ諒解を求めた

### 商相農相訪問
森次官も加はり懇談

【東京電報】中橋商相は三日午後五時農相官邸に山本農相を訪ひ一時間半にわたり懇談したが森外務次官も來邸途中に參加した

再停會日の衆議院に押しよせた傍聽者の大群

## 明政態度決定
### 總括的不信任案は
### 自由問題とする

【東京電報】明政會は三日午後五時より鶴見氏邸に代議士會を開き鈴木内相不信任案の取扱ひ方につき協議したが親任式が四日午後一時なので議會に先立ち行はれる場合は決議案を修正して提出することとし總括的不信任案は無條件のまゝ上程される事に決定し民政黨の總括的不信任案については自由問題とするに一致を見て八時散會しその旨民政黨、無所屬、尾崎、大竹氏等に通告した

## 守備線外の邦人若干
## 虐殺されたか
### 日支の交戰尚繼續中

【濟南三日發某所着電】日支軍隊の戰鬪は今尚ほ繼續中情報によれば守備線外の若干邦人は虐殺されたる形跡あり今夜も市街戰續行する形勢にあり

**別報** 【東京電報】濟南發某所着電=三日濟南城外我守備區域外の商埠附近道路において日本人約百名が虐殺されたりの説あり

## 双方とも相當死傷

【濟南三日發】今朝十時頃南軍の兵士が邦人家屋掠奪の報に接したので我軍兵士四名救援に赴きたる處無法にも支那側は之れに對し發砲負傷せしめた爲我軍も應戰の已むなきに至つたその後日支間に交渉の結果發砲を中止することに話つき十一時半我軍は發砲中止命令を出したが支那側は命令徹底せず目下(午後一時)尚交戰中にて双方死傷者相當あり

## 濟南衝突事件
## 交渉不調に終る
### 兩軍極度に緊張して對時
### 關東軍より增援か

【天津三日發】濟南の日支兵衝突に關する交渉はその後不調に終り兩軍は極度に緊張對峙中にて現に派遣軍の東西防備區域の連絡は斷たれ事態極めて險惡となり聞くところによれば日本軍は事件に鑑み關東軍に增兵を要求の手はず中であると

**衝突の顚末** 【東京電報】その筋への報告によれば濟南における日支衝突の眞相は左の如くである即ち蔣介石の濟南入城に對し福田師團長代理として酒井中佐は總領事代理と共に蔣介石に挨拶に赴きたるところ掠奪兵を認めた我警備兵と支那兵間に小競合が起こつたものであるが間もなく收まつた、善後措置につき派遣軍と蔣介石間に交渉中である

**銃聲やまず** 【天津三日發】濟南の交渉なほ纏まらず銃聲は東部(天津派遣隊警備區域)はおさまつたが西部(六師團派遣隊警備區域)はなほやまず東西の連絡は斷たれ天津との通信連絡は東部とのみ保たれ西部區域の狀態は明瞭ならず

## 京津方面の增兵
## 一兩日中に決行か
### 日支兵の衝突事件突發て
### 内地より五箇中隊を

【東京電報】さきに天津より濟南に派遣された小泉中佐引率の步兵三ケ中隊五百名は京津方面の形勢安心し難きため第六師團の濟南着と共に天津に歸還すべき旨命令を受けたが三日突如濟南に日支兵の衝突事件起こりたるため一時歸津を中止した陸軍中央部では豫て計畫中の京津增兵を急ぎ實行する意向で一兩日中に第三、第七、第三各師團より五ケ中隊の步兵を京津地方に派遣する模樣である

## 緊急の場合は
## 朝鮮からも派兵
### 取敢へず青島より
### 一部を割きて急派

【東京電報】濟南における蔣介石軍の暴行爲事件は南軍の交渉により我軍が警備區域を確保した結果に行つたものとて幾多の時間的に行はれた時あり陸軍當局者參謀本部は三日夜關係當局者間に首腦部打合を開いたが大臣四日朝までの狀勢により取敢ず青島にある臨時部隊の一部を割き濟南に急派すると共に久留米第十二師團又は朝鮮の第五師團より混成部隊を派遣する方針で更に緊急を要する場合は朝鮮軍中より取敢ず混成部隊を派遣する意向である

## 濟南の危險
## 頗る增大す
### 蔣氏の力で取締不能

【天津三日發】たゞ今までに各方面よりの報告を綜合すれば濟南方面の戰況は激烈となり蔣介石の力にて支那兵の取締り出來ず今夜は頗る危險增大するであらう

### 濟南の警備
憂慮さる

【東京電報】濟南における日支兵衝突事件につき陸軍省は三日午後白川陸相以下首腦部の協議會を開き

### 濟南城外に
## 地雷爆發

【青島三日發】濟南城外新市街に山東軍が地雷を敷設してあつたので爆發し支那兵は北軍を警戒中であるが機能を失はしめ蔣介石も警戒し支那側は兵を集中して警備につき最後の策を採るやも計られず

### 濟南電信杜絶

【東京電報】濟南への電信連絡は全く杜絶したと各方面より通信省に通知があつた。

### 黃河鐵橋爆破

【青島三日發】山東軍は二日夜退却に際し黃河の鐵橋を爆破した。

### 蔣氏入城

【青島三日發】蔣介石は三日朝濟南に入城した。

### 藤田總領事を
### 濟南に急派

【東京電報】濟南における日支兵衝突事件に關し……

### 奉軍主力順
### 德迄退却

【北京三日發聯合】すでに總退却を開始した京漢線方面の奉天軍主力は二日聯絡まで退却した一方九龍關方面で山西軍のため壓迫された萬福麟の軍八萬は主力に合すべく二日石家莊に退却し來たつた、楊宇霆氏は石家莊にあつて張學良軍の跡をうけ退却軍の收容整理にあたつている。東路後方司令に任命された何豐林氏は二日夜德州に急行した

### 張學良氏善
### 後策協議

【北京二日發電】張學良氏は二日午後七時歸京、直に大元帥府に入り張作霖と會見、京漢線の戰局につき善後策を協議した

### 居留邦人は
### 領事館に收容

【東京電報】天津三日發電通信者……濟南總領事館よりの報告に鑑み外務省は藤田青島總領事を濟南に急派し蔣介石氏と直接折衝せしめる事となつた

### 濟南入城の
### 南軍約二萬

【濟南二日發】二日夜までに濟南に入城した蔣介石軍は約二萬であるが軍規は整然なるも市内はなほ混亂せず商取引も行はれてゐない。

なほ濟南地方部の銃聲は午後四時頃やみたるも西北部の銃聲はなほ止まず

第六師團長は濟南總領事館に收容し保護に努めてゐる

## 北軍飛行機
## 上海に爆彈投下
### 言語同斷の暴狀

【上海三日發】三日午後二時張北軍飛行機一機上海上空に飛來し南京路および市外數ケ所に爆彈を投下し去つた除軍司令部附近に落下せるものは不發のため害なかつたがその他では多少の損害ある模樣

今夜七時半から
支那問題講演會
本社來靑閣で
大内翠波氏

### 有田原庭署
### 長左遷

【東京電報】本府公會堂の警官暴行事件の責任者有田原庭警察署長に對し三日左遷辭令が發せられ氏は佐賀縣勤務を命ぜられた。

### 總督府屬
朝鮮人の試驗採用

總督府では朝鮮人にして專門學校以上を卒業した青年を採用する事になり三日採用試驗を施行したが受驗者は四十名で約十名採用する筈である

### 石橋畵伯逝去

【東京電報】帝展審査員石橋和訓氏は先月廿七日來急性肺炎に罹り赤十字病院に入院加療中のところ三日午後三時逝去した享年五十一、氏は島根縣の出身で六歲の時渡英ロイヤル・アカデミーに學び肖像畫家として英國に留學し肖像畫家として世界的名聲を博し現にロイヤル、ポートレート、ソサイチーの會員である大正十二年歸朝したが氏は明治神宮繪畫館の明治大帝、グラント將軍に賜謁の圖を謹寫中未完成のまゝ逝去したのである

### …人…

◇時事新報世界早廻り選手六日ハルビン通過朝鮮經由直行
◇康德封氏(支那南滿鐵路主事)四日奉天發朝鮮經由東上
◇松井京城府内務部長 四日午後七時四十分京城驛着の豫定

### …會…

李王殿下御招待 金谷軍司令官夫妻は李王同妃兩殿下の台臨を仰ぎ八日正午より官邸に官民有力者を招きて午餐會を催す筈

### 茶話

流行はいよ〳〵新緑の候となつて婦人は羽織を脫ぎ日本特有の丸帶の美的價値がハッキリと眼に映ずるやうになつた▲日本の婦人は此帶があつて始めてからだの恰好がつく▲ところでこの帶を捨てた日本婦人の洋裝はどうもおかしい▲背の高い西洋婦人ならうつりもよいがお尻の大きい日本婦人は上衣が長いためかへつて腰のあたりの恰好が醜くする▲ソコへゆくと朝鮮婦人特に女學生の服裝は誠によい▲上衣が短くスカートは程よく長い、上と下との調和がとれてゐる▲日本の婦人は帶を捨てる以上、洋裝はよろしく朝鮮婦人に範を執つて改良すべきである▲とさるお茶の會でのお話、御尤もと思つてお服茶をする次第である▲ジャーナリズムの惡影響がだん〳〵甚だしくなつて來た▲おそるべきことである

## 春繭の
## 製產費
### 平均五百圓

生糸現物相場は目下千三百七十圓處にて千四百圓として今年の春繭相場の製產費は五百圓中心がまづ妥當かと某筋では見て居る。しかしてこれは前年が五百五十圓處が多かつたのに比して五十圓見當安いが前年春繭の製造り期の生糸相場が一千四百八十圓から五十圓處にて百圓方高くそれだけ値下りの危險があつたことから考へても五百圓は適當の處である。一千四百圓の生糸相場を基礎とし製產費五百圓とすれば五十六掛となる前年度の主なる府の春繭共販製造費次ぎのことし

▲京畿五九〇圓—五五〇圓▲忠南五九〇圓—五四〇圓▲全北五四〇—(平均)▲慶南五四〇—(大邱)▲全南五四〇—(平均)▲同五四〇—(白繭平均)▲忠北五十六掛半(一六十掛)

### 北鮮商銀
### 增資說濃厚
百萬圓に

咸興北鮮商業銀行(資本金五十萬圓拂込三十七萬五千圓)は今回永興支店設置を認可されたが、これに先ち同行では將來咸興の發展に伴ひ地方銀行として五十萬圓の資本金を以てしては到底その機能を發揮することは困難なところから資金を見て將來百萬圓に增資の計畫あり、しかし增資方法として昨年同行の傍系會社として設立した倉庫會社(資本金五十萬圓)を合併しそれと同時に倉庫業を廢止し資本金五十萬圓と銀行の方に合併し百萬圓とすることに話を進めてゐる模樣である

### ◎株式◎
### 大株短期引跡

| | | |
|---|---|---|
| 大新 | 九十二圓五 | (四十錢安) |
| 鐘新 | 百四十圓六 | (六十錢安) |
| 久原 | 五十九圓六 | (不變) |
| 東新 | 百七十八圓五 | (一圓安) |

### ◎期米◎

**鮮内延べ(三日)**

**釜山米穀市場**

| | 寄付 | 引値 | 高値 | 安値 |
|---|---|---|---|---|
| 五中 | 三五五 | 三五七 | 三五七五 | 三五五 |
| 五末 | 三五五 | 三五〇 | 三五〇 | 三五〇 |
| 六中 | 三五三 | 三五〇 | 三五三 | 三五三 |
| 六末 | 三五九 | 三五八 | 三五九 | 三五九 |
| 出來高 | 三〇〇石 | | | |

**大邱米穀市場**

| | 寄付 | 引値 | 高値 | 安値 |
|---|---|---|---|---|
| 五中 | — | 三五〇〇 | 三五〇〇 | 三五〇〇 |
| 五末 | — | 三五二〇 | 三五二〇 | 三五二〇 |
| 六中 | 三五二〇 | 三五二〇 | 三五二〇 | 三五一五 |
| 六末 | 三五二〇 | 三五二〇 | 三五二〇 | 三五二〇 |
| 出來高 | 八〇〇石 | | | |

**群山米穀市場**

| | 寄付 | 引値 | 高値 | 安値 |
|---|---|---|---|---|
| 五中 | — | — | — | — |
| 五末 | — | — | — | — |
| 六中 | 三五二〇 | 三五二八 | 三五三三 | 三五二八 |
| 六末 | 三五六〇 | 三五六八 | 三五六八 | 三五六八 |
| 出來高 | 九〇〇石 | | | |

**各地期米後場止**

▲堂島限月二九、六一▲桑名夕限十一番二九〇九十二番二九、一〇▲名古屋三〇、三三金澤二八、七〇四▲岡本二八、三八▲大阪最新甘二日八十二錢(二錢安)

**京城驛發着** (自四月一日至四月卅日) 京城驛四月中發物の成績は左の如し

### ◎市況◎

**鮮魚軟弱** 一昨日魚市中相場は赤物不漁背物は一昨乃至二割方の昨二日より低落を示してゐる水揚高五千七百六十四圓十錢實數三千二百二十五個(單位十個)

▲タイ六〇▲アマタイ三〇▲ベニタイ三〇▲チヌタイ二五▲サハラ五七▲小タイ四〇▲モエビ五〇▲ヒラス二八▲サバ一〇▲アヂ一六▲コノシロ一〇▲メバル八▲ボラ一二▲アナゴ一五▲ヒラメ一六▲タコ一〇▲イカ三三▲アワビ五〇▲ニベ一六▲カレイ八▲カナガシラ一五▲イワシ六▲上ザツ一七▲カヂキ五五▲並ザツ大▲カマボコ一三

### 大阪市中外棉唱へ
前日比較

ストリクトミドリング 四月積 五五〇 一〇〇安
ブローチ 同 五五五 一〇〇安
ベンゴール 同 四四〇 五〇安

### 海外砂糖市況
キューバ 粗糖 二弗四分三
ジャワ 六月 一六ギルダ八分七
倫敦 同 一五志九片丁度

**外棉** 米棉當限二十二仙丁度先物二十一仙八七一圓餘安、印棉三六八留比十一錢(?)二十六仙四分三、巴雙四七弗八分三、市況惰弱不良天候良好に幸漸安を示してゐる。

**綿布强調** 米棉一圓安入電に三品三圓方下押したるも現物界旺盛行況強調の風宿である。

▲京城聯合▲三五一一七▲入選二〇八▲晩飯二六▲金剛山一八九▲長鼓一八八▲鶴一七六▲花魁一三〇▲飛火一一七〇▲鳳凰二二六▲双女二二八

**豆粕小締** 豆粕は久しく保合の商狀を呈して居たが、稻作前の肥料の接近で相場の氣配よく安東渡一枚二圓十二錢と小締つて商人筋は益々硬化商狀で目先一段の上伸があらうと觀られてゐる

**硫安引締** 硫安も需給の接近で相場は堅調を示し、日曹物十貫五圓五十八錢揚渡りが五圓十五錢引締りの商狀を呈した

### 仁川穀物出入 (三日)

| | | 着 | 出 |
|---|---|---|---|
| 籾 | (俵) | 一、 | 二五七 |
| 玄米 | (以) | 四七〇 | 四、一五 |
| 大豆 | (以) | 一、 | 八二三 |
| 鮮移出 | | | |
| 白米 | (以) | 一三、 | 五二五 |
| 同二斗入 | (袋) | 三、 | 三五〇 |
| 玄米 | (以) | 六、 | 三七五 |
| 大豆 | (以) | 三、 | 九七〇 |

### 仁川各店俵合 (單位百石)

| | | |
|---|---|---|
| 當限 | 賣方 | 四七八〇二七 |
| 同 | 買方 | 二三六二五〇一 |
| 中限 | 賣方 | 一五〇四八五一〇 |
| 五四 | | |
| 同 | 買方 | 三二〇八一〇一〇 |
| 四五 | | |
| 先限 | 賣方 | 一五〇二五一八〇一 |
| 六 | | |
| 同 | 買方 | 二三〇一〇一〇一 |
| 六 | | |

### 大阪期米市況 (後場)

湖先上武西大野、鳳井賣り續落同高今村、田中、小河買ひ八十二錢と一丁高に始まり小河株式筋の買ひに八十五錢、八錢と上伸び東京筋賣りに八十八錢より七錢より八十四錢と大引した

### 東京深川在米高

東京深川在米三日現在高は五十一萬二千八百俵と前日の在米高に比較して六百六十七俵の減少である

**▲満洲物到着** 粟五十二車麥三車胡麻三車(?)五車小麥一車大麥三車大豆一車
那製白米一、九〇〇袋

▲着 白米八〇〇石碎白米二、八〇〇石大豆七八五以粗四、〇九三以小豆一四〇以外米一二、二五〇以袋大麥二八〇以胡麻一八二袋ソバ五〇八袋小麥一、〇四九以裸麥六二〇以朝鮮白米一、一三〇以碎白米三、〇〇〇袋安
▲移 白米三、三八五石碎米二四五石大豆七三五以米糠五、五四〇以粟一、三三六袋粉一六〇俵鮮白米一九一以

# 政局不安と財界

一

特別議會を繞る政情は、多少政府側に有利に展開するかの如き觀を寄せてゐるがこれとて未だ確定的と見ることを得ず、政局不安の解は依然難しい問題である。元來、今の政局不安といふことは昨年多數を擁する當時の憲政會內閣が總辭職し田中內閣が出現した時においてその因を孕んだと見るべきであるが、それが去る二月の總選擧の結果によつて緩和されるかと思はれた所か却つて助長されたやうな傾きがあり、かくて依然今日の狀態を招來せねばならなかつた所の宿命ともいはれる性質のものである。故に、今日の政局不安は昨年から引續いてをり、而も今以て前途の見透しに關し卽斷を許さぬ問題なのである。

二

顧つて我財界の現狀を見るに、昨年の金融恐慌は各方面に多大の打擊を與へ、前途の悲觀に對しては少からぬ衝擊を受けた。これがため金融恐慌以後の財界は先づその整理を急ぎかつ警戒を嚴にして一日も早く常態に歸らねばならぬ努力を覺悟せねばならぬ時に遭遇して居るもので、いはゞ財界は難局なる航路の途中にあり、現內閣はこの難局に際して財界整理の完成といふ重大使命を持つてゐるのである。幸ひ休業銀行の整理も漸次進捗し、一方、金融緩漫のため事業は金融資本の低價を引下げて休戰後における財界反動以來沈滯に沈滯を重ね全く萎縮してゐた事業界の整理をして漸くその緒につかしめてゐる。又一時暴落した對外爲替は對米爲替の如きも四十七ドル臺を强持するやうになり、貿易狀態に至つてはいちゞるしい改善の跡を示すに至つた。かくて、兎に角昨春においてからむつた財界の傷害は漸次癒されつゝありかつ回復の曙光を認めるに至つたのであるが、しかし曙光はたゞ曙光であつてこれを以て整理を完了し財界の全き回復を得たと見るならばそれは又甚だしい誤謬とせねばならぬ。

三

我財界の現狀は正に右の通りであるが、この時、政局不安はその暗い陰影を財界の各所に投げかけてゐるのである。これがため人氣は徒らに消極的、退嬰的かつ躊躇的となつてゐる、否人氣作用のみに止まらず、從來すでに挽かれてゐた犯罪は概して如實に財界の上に反映し來たらんとしてゐる事實卽ち事業界の萎縮と戰戰の阻止、金融界は依然たる緩漫を示してゐるのに拘らず未だに警戒の手が容易に緩和されぬこと、貿易市場における警戒が貿易の流通を阻碍する傾向から未だに脫し切らぬこと等これである。殊に、時は今度昨年發の金融恐慌の斷末として制じられた日銀特融法の期限滿了を目前に控へてゐる。設而旦々たる財界ではあるが、戒心の必要なこと多言を要せぬ所であらう。

四

要するに、我財界は未だ重大なる難航路に際し、決して樂觀を許さるべき時ではない。それが財界と離るべからざる關係を持つ政局不安によつて更らに惱まされ、しかしてこの上に整理の遂行回復の遲延を見るが如きことは堪え得られぬことである。こゝにおいてか最近の財界人の口を開いて出る言葉は、どの內閣たるを問ふのではない、欲するものは安定である、との屆端なものさへ聞くに至つたが、これに金融界とまでは行かずとも、政局安定の一日も速かたらんことはわれ等も、またひとしくこれを欲する所なのである。

# 予の觀たる受難劇（一）

城大助教授　田中梅吉

これは城大創立五周年記念講演會において田中助教授の述べた講演の概要である

受難劇といへば、すでに御承知の方が多からうと存じますが、これはキリストの一代、殊にキリストがユダヤ人の訴を受け十字架に消えるまでを中心とした、その事蹟を演ずる野外劇であります。私がこゝにお話せんとする所は、親くあちらに行つて實見した經驗と、古き歷史とを懷顧し、結びつけて述べるのであります。

かの北アルプスの山脈がドイツの方へなだらかな傾斜をなし、その裾野のつきる所に一つの平原が出來てゐます、そこは南ドイツのスキスに近い國境で、平原の中央に農村がございます、この村は人口は二千足らずでありますが、土地がやせて耕作の收穫が思はしくないので、村人は牧畜を職業としてゐるが、それでも生計が立ち行かぬためにキリストの像を刻みその賣上げをもつて生存しつゝある貧しい村であります。この村はオーバー、アンマーガウと稱し、十年毎には、不思議にも世界中から數限りもない人々が流れ込んで來ますが、それは實にこの村人の手によつて演ぜられる受難劇を觀賞し研究せんとする人々のむれで、約三百年以前から連綿としてかゝる演劇が繰返されてゐます。然らばこの受難劇が、どうしてかやうに世界のあらゆる階級の、いはゞ巡禮者を引つけるやうになつたかといふと、これには實に深いところの、謎があるのであつて、その莊嚴たるや受難劇の權威を持つゆゑんであります。私はたゞ今から、それを述べんとするのであるが、それを判り易くするためにはドイツ方面の宗教文學を觀察する必要があります。

どこの文學も同じだが、文學の最初のものは大てい宗教的色彩を帶びてゐます、ドイツも同じで、すでに紀元五世紀頃から文獻に現れてをり九世紀頃には、もはや宗教文學としての形態を備へて來た形が出來たといふのは宗教文學中の戲曲であつたのであります現代つかつてゐる音樂の劇とは內において は同じだが形式はまだなつてゐなかつた。しかしその劇は實に品性が高く、興へる感じが高雅であつたことは種々な文獻によつてたしかであります。しかしてこのドイツにおける宗教文學は九世紀から十六世紀頃まで續き、世界における宗教文學の最も長期の記錄を殘したのであります。元來文學の推移、變遷は突飛でありいそがしい、かのギリシヤの昔から、ルネッサンスをへて現代に至るまでの文學の消長を見ると一目瞭然であります、然るにこの宗教文學だけはそれ等の推移にも、世の波瀾にも關係ないもの如く、昔ながらの形と意識とを持續して來たのでありります。

# 勞働組合と組合員

社會局の調査

【東京】內務省社會局の調査になる昭和二年十二月末現在における我國勞働組合數は五百五組、組合員數は卅萬九千四百九十三（內女一萬三千二十四）にしてこれを主要道府縣別に示せば左の如し

| 道府縣名 | 組合數 | 組合員數 |
|---|---|---|
| 北海道 | 二五 | 五、六七五 |
| 東京 | 八二 | 五〇、九一三 |
| 京都 | 二八 | 六、三三一 |
| 大阪 | 六八 | 三九、七五二 |
| 神奈川 | 二九 | 三六、〇一六 |
| 兵庫 | 三九 | 七四、七二六 |
| 長崎 | 九 | 七、五八〇 |
| 埼玉 | 四 | 一、六五一 |
| 千葉 | 二 | 一、八八九 |
| 茨城 | 三 | 三、二五八 |
| 栃木 | 三〇 | 四、七五九 |
| 愛知 | 三 | 五、九〇〇 |
| 靜岡 | 八 | 一、五六七 |
| 岐阜 | 一三 | 一、四七二 |
| 福嶋 | 九 | 三、二三一 |
| 石川 | 九 | 一、〇五〇 |
| 岡山 | 一〇 | 一、二七七 |
| 廣島 | 一五 | 三三、二五三 |
| 山口 | 四 | 一、三九五 |
| 和歌山 | 一四 | 一、八二二 |
| 德島 | 一一 | 二、一八九 |
| 高知 | 七 | 一、四二八 |
| 福岡 | 一四 | 三三、二二〇 |
| 鹿兒島 | 四 | 二、七三八 |

# 農家の福音

## 優良新種二種

馬鈴薯と落花生

◇…農林省研究の結果

**馬鈴薯**　【東京】政府の食糧增殖策に伴ひ、近來各種農產物の增收を排し得られるやうになり、なかんづく馬鈴薯の如きは最も重要なる食糧品として近來その需要が增大すると共に、その生產も增加しこの程農林省の調査によれば、全國總額は數量二千二百九十萬貫を產し、價格約三千萬圓の巨額に上つてゐるが、現在本邦に於て栽培せられる品種は萎縮病に罹り易く、而もこれに罹つたら最後の收量も半減せらるゝ有樣で、これは世界的に恐れられてゐる病菌である。よつて農林省は全國的二ケ所の試驗場を選び、これが耐病性品種の育成に努めた結果、昨今や理想的なものを發見することが出來た、卽ち『岩手試驗二三九號』は萎縮病に對し完全なる免疫性である上に味もよくかつその收量は從來の優良品種に比して約三割以上の增殖確實であるといふことが判明し、漸次全國的にこれが普及をなすことゝなつたが、いよいよこれが全國的に普及さるゝことゝなれば一般農家の收益の增加は勿論、我國食糧問題上可なりな貢獻を及ぼすものと見られてゐる因みに、現今馬鈴薯の主產地としては北海道を筆頭に、靑森、岩手、宮城、福島、新潟、埼玉、群馬、東京の諸府縣である

**落花生**　【東京】落花生の栽培について農林省では多年之を奬勵した結果、現在千葉、茨城、香川、鹿兒島、神奈川の各縣において農家の副業として頗る盛んとなり年額約三百萬圓に達する輸出を見、又米國方面にも食用として三十萬圓の輸出を見るに至つたが現在我國に產する落花生は主として其の種子を支那品からとつて居つた關係上小粒のものが多いため、大粒を推賞する米人には甚だ不評で如何に當局で努力するも輸出の增加が出來ないので、ついて千葉試驗場では之れが改良について研究中であつたが、今回漸く大粒の改良に成功した。それは現在の落花生は一オンス十一粒位であつたのを一オンス約九粒の大粒となしたものであつて輸出向の嗜好品となつたわけである。よつて同省では近くこの落花生の種子をなし輸出の各縣をはじめ栽培に適する砂地を有する各府縣に配布して大々的に栽培を奬勵し我國に輸入されつゝある支那產の落花生を防止すると同時に輸出に努力するはずであると

# 全國工場に於ける晝夜勞働時間

深夜業は明年より廢止

【東京】工場鑛山等における就業時間および深夜業勞働は勞働者保健の立場から重大な問題であり、殊に婦人深夜業勞働については婦人團體の勞力これが廢止を叫ぶ感がある、しかして社會局最近の調査になる全國二萬八千餘の工場における就業時間および深夜業勞働狀況を見るに、工場法の改正により法定の就業時間は一時間に減少され、製糸工場にありては十二時間その他にありては十一時間となつた、この就業時間の減少は時勢の進運と監督官吏の努力により斷然として勵行されつゝある、この外保護職工を使用せざる工場では法律上の制限なきも、時勢の進運に伴ひ勞資雙方の自覺のため就業時間はかへつて少く、職工の勞働の如く特殊の業務を除きその勞働時間は九時間乃至十時間を常態としてゐる、次ぎに保護職工を深夜就業せしむる工場數は二百九十六工場である、更に深夜作業に從事する保護職工は總數十九萬六千百八十七人にして、內女子十九萬五千餘にして十五歲未滿の男子は僅に九百三十一人に過ぎない然して深夜業は昭和四年七月一日よりは絕對に禁止せらるゝに至るがゆゑに繼續工場はこれが善後策の施設を講じ中にはすでに深夜業を廢止した工場すらある、なほ保護職工の休憩時間について從來定めあるもの外新たに休憩時間は許可を受けざる限り一齊に與ふべきことを定めた、大正十五年度においてこれが許可を受けた工場は最も多いのが紡織業にして製糸業、織物業紡織業者七十であつた。

# 地方團體に命じて結核療養所增設

通常議會に經費要求

【東京】各國に比してわが國の肺結核患者は非常に多く、內務當局においても結核撲滅を期して各府縣公共團體と協力提携してこれが對策について腐心してゐるに拘らず撲滅死亡率と共に逐年激增を示し、地方衞生課は會議の折など常に重大問題として協議してゐるしかし現在豫防法の規定によつて設置されたる療養所の數は十八ケ所に達してゐるが、豫防法によれば結核療養所の設置を命ずべきものは人口五萬以上の都市となつてゐるがこれに該當する都市は全國で五十五ケ所あり、市以外の人口五萬以上を有する自治體を合すると約六十ケ所に達し未だその三分の一にも達してゐないので內務省では今後必要と認めた場合は地方自治體に對して強制的に療養所の設置を命ずる方針をもつて來たるべき通常議會にはこれに要する補助金の增額を要求することになつてゐる、これと同時に從來豫防法第六條の『人口五萬以上の市』を第一次として方針をあらためてこれまで殆ど適用しなかつた『特に必要を認むるその他の公共團體』の條文を活用して設置を命ずる方針であると、なほ簡易療養所規定の增設を計り早期發見に努力して以つて未然に恐るべき結核の蔓延を防止するはずであると。

# 職業紹介所既設二百餘

今年の新設は十箇所

【東京】失業問題解決の積極的對策としての公設職業紹介所はその後當局において漸く設置を奬勵擴張に努める結果、最近の增加を見、今や全國的に二百十一ケ所の多きに達してそれぐ活動の狀態にある失業者の緩和に資してゐるが、本年度は更に左記十八ケ所の新設をなすはずであると

品川（東京）、土浦町、磯濱町（茨城）宮古町（岩手）、綠川町、寺泊町（新潟）、弘前市（靑森）岩見澤町、留萌町（北海道）明石市、西宮市、高砂町（兵庫）長濱町（滋賀）大牟田市（福岡）別府市（大分）直方町（福岡）延岡町（宮崎）

しかして現在都市にしてこれが設置をみない處は僅に姫路、島根、大分、都城、那覇、首里の六ケ市だけである。しかして職業紹介所の增設に伴つてこれが監督事務をとるべき地方職業紹介事務局の充實も又極めて緊要であるが、現在設置されてゐるものは東京、大阪、名古屋、福岡の四ケ所であつて、東北地方および北海道方面は、今後北海道方面は移民事務の設置に伴つて、ますく職業紹介事業の活動を必要とするので、內務省社會局においても近く仙臺、北海道の二ケ所に地方職業紹介事務局を增設すべく計畫してゐる

# 艦隊の任務と行動

來靑閣に於ける講演（三）

金剛艦長　吉田大佐

かくの如く艦艇を以て第二艦隊を編成して居るのであります、この編成の大體をあげますると、巡洋艦——金剛、比叡、一隊。巡洋艦——、衣笠、靑葉、加古、古鷹一隊。驅逐艦十五隻、それを統轄する旗艦名取（二千五百噸）……一戰隊と長良を旗艦とする潛水艦七隻……一戰隊であります。この艦には各艦に司令官として少將、それに幕僚がついてをります。それ等を統括した幾官が司令官であります第二艦隊司令長官の旗艦は金剛であります。かやうな組織に出來てをります。かやうに主力艦を中心として巡洋艦隊、水雷艦隊潛水艦隊をこれに配屬して一艦隊を作つてをります。

それから潛水艦隊の事について申上げますが、これは主力艦を中心としてその手足となり耳目となつて相輔り相たすけて完全なる活動をなすのであります。艦隊上戰の位でありまして職務上の地位であります。これが完全なる單位組織でその恰も陸軍で申しますと軍の下に師團ありその下に旅團があり聯隊があるといふ樣なものに匹敵すると思ひます。

今申上げましたのは舊艦隊の組成をごく平易に通俗的に申上げたのでありますがこの第二艦隊に所屬する金剛、比叡は年こそ取つて居りますけれども、今日艦隊戰闘における最新式艦艇のものでありまして一朝事ある時には眞先に敵艦の砲火に一戰に立つべき實力を以て居るのであります。大體において艦艇の艦齢は出脚が遲いのでありますが尤も新しく出來てゐますいはゆる最新式艦艇のものと申上げるものはこの點が補はれてゐるのであります。かう解されてゐたならば差支ないと思ひます。これが大體二艦隊の說明であります。たゞ最に最新艦艇と申上げても御判りにならんと思ひますが出脚がはやい新式の武器を續々備へてゐる、これ等に關しては專門的にわたりますので一々こゝに御紹介申上げる事は困難と考へますが、要するに軍艦はすでに御承知の通りわれくは今日の科學戰に『サイエンス』を最も精細にあつめた一つのかたまりであると思へばよいと思ひます。戰鬪の形式も又こゝにあるのであります。申すまでもなく敵と爭つては勝たなければならないのであります。敵に勝つ爲にはあらゆるものが敵より優つたものでなければならないのでありますから一方よりはあらゆるものが優る事を要求すると共に、又一方には艦の排水量が餘りに大きくてはいけないのです。なぜならば機械その他が進歩でありますから非常に進歩した機械器具を備へて置いてその目的を達しなければならない樣な經過に出來てをります、ゆゑに今日のサイエンス科學上の結果も進步したる器械原理を充分應用しなければその目的は達せられないのです。ゆゑに極力これを利用してゐるのであります。

# 根本的なる漁港の修築

主要港は國營の方針

水產局にて立案中

【東京】農林省では漁船漁港修築助成法の制定を目論み水產局において鋭意立案中である、卽ち同省では今年度を以て終了する漁港修築計畫を更に擴張し組織的に實行せんとするもので、今回の新計畫は大體左の如く從來の助成方法を更に擴充して、公共的に漁港の修築助成をなすと共に、新に陸上設備についても助成金を支給し、重要港の修築は國營を以てこれをなさんとする方針である

一、全國各地の漁港中最も重要なものは國營を以て修築工事を施すこと。

一、漁港は甲種港、乙種港、丙種港の三種別とし、甲乙兩種の漁港は各地方團の計畫申請を俟つて修築の補助を爲す事

一、從來の修築助成計畫では陸上設備を考慮に入れてゐなかつたが、之は漁港の經濟的使命を達成せしむるには最も必要であるから、鐵道引込線その他運輸通信機關を設備せしむる外、新たに給水も補助金交附の途を拓く事

一、漁業者にとつては甲乙兩種漁港の外丙種漁港がその間に介在する事を必要としてゐるが現在の狀況はその不足を訴ふる事情にあるので、農林省に於て各地の狀況を調查の上修補港を選擇して補助金を交附しその修築に着手せしめる事

一、如上漁港の修築事業に關する補助金の交給は總べて工事費の半額を限度とする事

# 創作　屍戀

三城濛々

＝（廿一）＝

そこへ、仲居のお花とお菊とが銚子を持つて這入つて來たが、茨木は『少し話があるから……』といつて遠ざけてしまひました。そして、彼等兩名が、京城にやつて來た秘密を、恥もなげに語り出さんとしてゐるのですが、その秘密が健作にしては、健作自身に關する重大な事件であることは、茨木は、健作がこの問題に對してどんな心持ちを抱いてゐるかといふ樣な事などは少しも念頭におかないらしく、仲居の足音が遠ざかるのを待つて語りつゞけました。

『で、京城に來た目的といふのは手ッ取り早くいへば、つまり、君に會ふ爲だつたのさ。……といふ以外には何物もなかつた』

健作はそれとほゞ想像してゐたが、今、あらためて彼の口から聞かされては、さすがに胸苦しさを覺えずにはゐられませんでした

『誰が……それは一たい誰の口から出たことか、貞子か、貞野か……』

健作は覺えず急き込んだ。

『勿論、二人の口からだがね、それよりも僕が一層驚かされたのは彼等のこれまでの生活狀態である。[illegible]といふことは良心がありあたり前の人間であつたら、當然なすべきはずのものでそんなことは何でもないしかし、彼等が過去を犯して以來十數年この方の、內的生活の告白をきいて見ては、僕は感激し、そして世の戀愛反逆者に對する色々な暗示を感受せずにはゐられなかつた』

『…………』

『君は、貞子君が、君との約束を無視し、破棄して貞野といふ君の親友のもとに走つた動機なり、原因をこれまでどんな風に解してゐたのか……』

『僕は別に何とも考へたことはない……考へたつて去つたものはどうすることも出來ないぢやないか……』

『そこだ、その點が、彼等の家庭悲劇、結婚悲劇を生む重大な原因だつたのだ』

『悲劇といふと何かね……彼等のこれまでの生活は幸福でなかつたとでもいふのかね……』

『純なりし戀を捨て、[illegible]をおかした彼等に幸福はないはずだが、それは別として、家庭を營んだ二人の長い生活には幸福はなかつたんだ。』

『…………』

『貞子が貞野のもとに走つたのは君と別れてから九ケ月目だとかいつてゐたが、彼女の告白によると原因といふ原因はない、強いてそれを尋ねるならば、他の思慮の淺い娘と同じやうに、今まで君と熱烈に戀しあつてゐたのを中絕した反動として、寂しさを感じた揚句、更に別の對照を求めたに過ぎない、これをわれわれがみればいかにも貞操觀念のない、輕率な淺ヅ葉な娘のやうに思はれるが、それは若い娘の心理狀態としては、懷はやむを得なかつたと思ふ、思ふばかりでなく、彼女を貞野の所に走らせた責任の一半は君の方にもある譯である。第一愛しあひ戀しあつてゐる二人の者が、結婚を中絕するなんて、まるで戀愛を無理的なもののやうに考へた君が、そもくの間違ひであつたのだ』


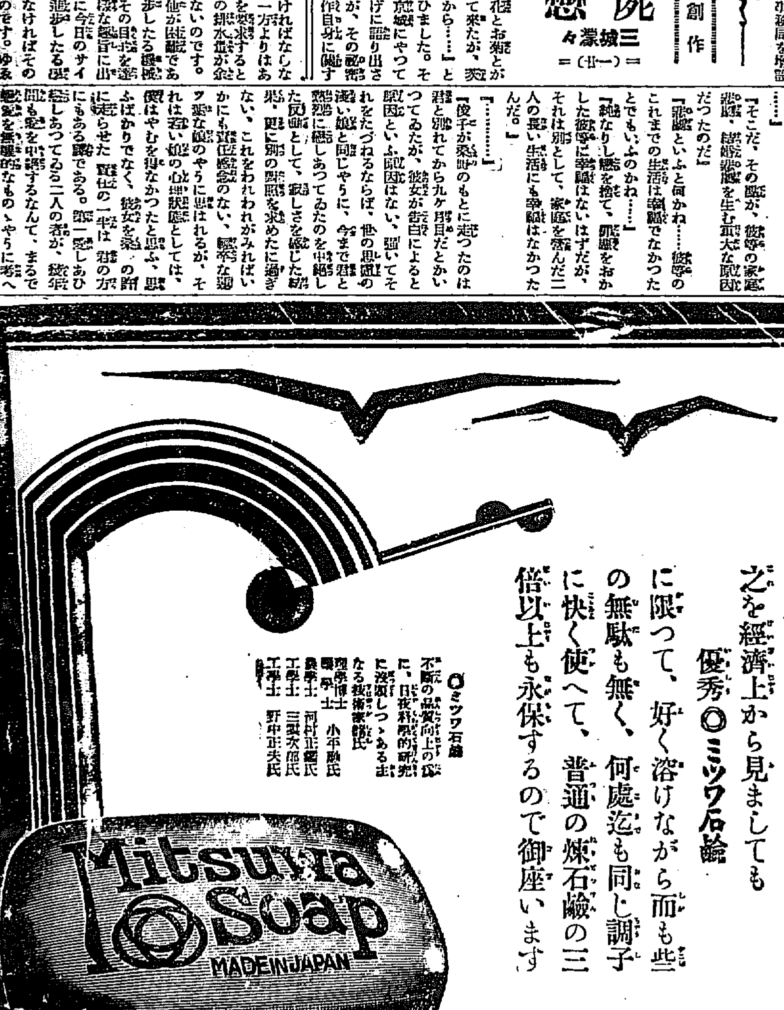


三倍以上も保つてお徳用な

◎ミツワ石鹼

夏近く

石鹼の需要も增大致します此際品質更に一層の向上を見ました優秀◎ミツワ石鹼は、益々大量生產の妙味を發揮いたしまして、大方の御後援に報ひて居ります。御承知の通り、單に之を經濟上から見ましても優秀◎ミツワ石鹼に限つて、好く溶けながら而も些の無駄も無く、何處迄も同じ調子に快く使へて、普通の煉石鹼の三倍以上も永保するので御座います

◎ミツワ石鹼　不斷の品質向上の爲に、日夜科學的研究に沒頭しつゝある主なる技術家諸氏　理學博士　小平勝氏　藥學士　工學士　河村正雄氏　工學士　三瀬次郎氏　工學士　野中正夫氏

お知らせ

從來の此『寶函入』御徳用◎ミツワ石鹼　大量生產の副產物として◎ミツワ煉石鹼　◎實用煉石鹼　◎トモエ石鹼　◎トモエ煉石鹼　等を發賣致して居ります　共に夫々御愛用を乞ふ。

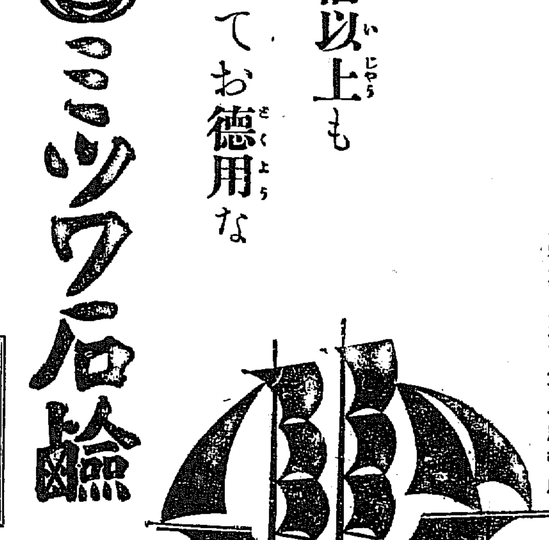

◎ミツワ石鹼本舖　東京　丸見屋商店

5.1

# 溫突蠶室育蠶法（一）

咸鏡北道蠶業技手　古田眞一

## 第一編　緒言

養蠶は農家の副業としてこれに越さる物はありませんが現在咸鏡北道における養蠶は誠に幼稚なものであります大正十四年本府の樹立されました養蠶百萬石增收計畫に基づき各地共に盛んに桑を植ゑ養蠶家の增加しつゝある事は誠に喜びに堪へません昨今の養蠶家の狀況を見ますに甚だ貧弱なるに最も効果あるものは養蠶をおいて他に何物もないと考へます然るに一般養蠶家はこの有利なる養蠶に趣味もなく飼養しても一向肥料も施さない者の多いのは全く不思議な位でありますがふに蠶兒を飼育する方法を解せない爲に以外な失敗を招き折角植桑しても直ぐ掘返す者もあり又それを目標として養蠶は危險性がある仕事だ六ケしい仕事だ本當に面倒な仕事だと考へて容易に手を出さない人が多いのではなからうか、實の所は蠶兒の飼育法を解せぬ人が多い時には意外な豐作する事もあるがそれは本當に飼育法を理解したならば年々必ず安定した成績をうるのであります又飼育方法はそんなに六ケ敷いものでもありません私は斯る蠶を作るより安心して飼育出來る仕事だといふています

蠶は室內作業であるから天候物より安心程は多いのです即ち蠶作りければ保溫も容易である暑ければ涼味を入れる方法もあり又病蠶の最も恐るべきものは普通作物より被害を受くる事があるが肥料地方ではそんな心配もまづないから決して危險な仕事だといふ人は見出し難い危險だといふ事は蠶兒の飼育法を解せないからであります私が常に巡回して見ても一枚の蠶種中に一齡もあり食桑中のものもあり實に不齊であります一齊に起蠶も眠蠶もある脈の蠶であつて何より指導してよいか迷ふ位でかやうな方法で飼養して成功する道理がないのであります要するに飼育法さへ知つておれば蠶種の一、二枚位は百姓の片手間仕事として世話なしに飼ふ事が出來ます以下順次述べます溫突育蠶法は主として溫突室で蠶を飼ふ場合如何にせば豐作するかといふ事を御說明いたしますから御熟讀下さつてよくこれを活用される事を希ひます

## 第二編　蠶室

蠶室と申しますと別に蠶を飼ふ室でも作る樣に考へる人もありますがこゝで申します蠶室は皆さんの住んでをらるゝ溫突室を利用し蠶を飼ふのでありますからその室を蠶室と申すのであります、蠶室から見ますると恰も昔々の衣服と住所と兼ねたるが如きもので若しその構造が惡かつた場合には蠶兒の衛生上不適當であり飼育上にも種々の困難が來たします蠶兒を上手な人が惡い蠶室で飼ふより下手な者がよい蠶室で飼ふ方が當たるといふ位ですから蠶室は成るべく完全でなければなりません尤も蠶室は完全といふは立派といふ意味ではないのです如何な粗末な蠶室でも蠶を飼ふに適すれば即ち完全であるのであります然らばよい蠶室といへば色々の條件があらうけれ共一口にいへば保溫も便利で又風通しのよい構造に建てられたのが即ちよい蠶室でこれに反するものは惡い蠶室でありますこの意味からいふと保溫方法としてはオンドル室は頗る適當であるがたゞ換氣方法に少し面白くない點がありますから然しこの點は直に改良しうるから朝鮮のオンドル室は蠶室として實に好適した室であります

### 惡い蠶室の改修法

本當に惡い場所にある蠶室は移轉するか又は特別の裝置する外ありません蠶は濕氣のある所を嫌ひますから蠶室は成るべく高燥に建てゝおくのが一番よいのでありますが西向の蠶室は夕陽の直射を受けて室內溫度が急に昇るので飼育が非常に困難になります、殊に秋蠶はかくの如き室では駄目であります從來溫突室は直上より太陽の強い光線を受けても室の上部には土とかワラとか澤山ありますので決して惡影響はありませんが夕陽の如く室の橫の方より直射されますと室の奧行が淺い關係で室內溫度が騰貴するのであります故に西向の蠶室は尤も不良なる室でありますが所でこの西向の室を改修して蠶室に當てる場合は室の外部即ち屋根より約二、三間位の所へ（夕陽が軒下に直射せぬ程度まで）日覆を作れば飼育が容易になりますこの日覆は天幕よりは藁むしろの如きものが適當であります斯樣に致しますと傍へ人が住んでも非常に涼しくて心持ちがよいのであります

なほ溫突室は多くの場合門が前方のみ一つでありますので空氣の流通が面白くありませんから前方の門と同形の戶が後方にも一つ作れば換氣する場合に非常によいのでありますこの點は是非改良して頂きたいと存じます

蠶室は蠶兒が大きくなるに從つて室も大きなものが必要であります即ち蠶兒は卵より發生して繭を營むまでに四回眠りますので蟻蠶を發生した時を一令といひ眠次二令三令四令五令となり五令の終りが營繭するのであります稚蠶で申ますと一令中は蠶座が未だ狹いのでありますから可なり火のきく室がよいのでオンドルはこの意味において理想的であるが天氣がよく北風の強い時は室內が隨分乾燥に過ぎるのでこの場合は給桑上（給桑とは蠶に桑を散付する事をいふ）注意せぬと蠶が足りないので失敗を招く事は澤山ありますから桑の切り方は常より大きく又量も心持ち增し時間も早目に給桑せねばなりませんそれで一令中は餘り蠶座は入りません普通十二匁まで一蛾平二十四匁まで三坪位でよいと思ひます二三令の飼育室は一令同樣でありますが室の廣さは一令の位にせばよいのであります三令になりますと追々氣候も暖くなりますので空氣の流通に注意せねばなりません

# 慶尚南道

## 對支水產 貿易活躍 組合員の實地視察申合

釜山の對支水產輸出組合は去る三十日本府より伊藤、稻井兩屬、道廳より[illegible]兩屬等の臨席の上總會を開催して（一）事業報告（二）財產目錄（三）利益金處分の件、（四）昭和三年度歲入出豫算を附議し異議なく原案通り可決した、が總會の席上支那、上海[illegible]太郎氏より對支水產貿易に關する調查報告があつたが總會終了後組合員の意見として支那貿易振興の爲には何れも今後細大の機會をのがさず宣傳と朝鮮水產品の販路擴張に努力し殊に本年九月下旬頃上海において開催される西部水產聯合會には朝鮮より水產品の宣傳と各種の製品を參酌紹介する爲の見本市を開き更に上海方面より中部、北部支那は勿論滿洲方面の販路擴張をも組合員が實地視察する申合はせがあり貿易振興の爲に活躍することになつた（釜山）

## 釜山商議商業部會

釜山商議商業部會にては二日午後四時より部會を開催し左の事項について協議する筈があつた（釜山）

一、商圈擁護に關する事項
　イ、商圈地方觀察の件
　ロ、實習講話開催の件
　ハ、地方團と交通研究の件
二、金融問題に關する事項
　イ、金利引下の件
　ロ、小商工業低利資金融通の件
　ハ、金融組合利五間の手形取立事務の件
三、港灣の荷役改善に關する事項
　イ、棧橋利用の件
　ロ、解貨及附帶費用低減の件
　ハ、陸上小運送改善の件
四、地方物產展覽市場と販賣設備に關する事項
五、火災保險料率引下に關する事項

## 漫然渡航者 配給の調節を圖る

内地への漫然渡航は漸次增加する一方で渡航船にのせきれぬ旅客は貨物船にまで溢れる有樣である當局は近來の渡航者を入船に送還する意見が擡頭して來たがこれが漫然渡航者の洪水を阻止する見地から設けられた釜山の[illegible]出張所は昨秋設置以來渡航者を[illegible]の各種工事に配給するに努め更に[illegible]考慮中とも

## 5—2 慶陵軍勝つ 對釜鐵戰

慶陵中學對釜山鐵道野球試合は二日午後四時から釜山鐵道グラウンドにて擧行、慶陵軍よく戰ひ先ず打十本を出して二回一點四回一點五回一點、八回二點計五點を入れたるに反し釜山鐵道軍は何分本年初めての試合の事とて失策多く五回漸く二點を得たるのみで結局五點二を以て慶陵軍の勝ちとなつた當日のメンバーは左の如し。因に慶陵軍は二日夜釜山發聯絡船で歸省の途についた。（釜山）

道鐵　村木田田川谷助本下　中佐吉長勝三渡寺木　438752 1—9 9—1 6
慶陵　尾田川城浦猶木好川　中内小山三大佐三八　862357941

# 咸鏡南道

（警察部勤務を命ず）
文川署長道警部　毛利出太郎
補下碣警察署長
咸興署勤務道警部　國永[illegible]
補文川警察署長
惠山署勤務道警部　齋藤貞次
補惠山署長
永興署勤務道警部[illegible]
警察部高等警察課勤務を命ず　森園[illegible]
新興署勤務道警部補　金永河
文川警察署勤務を命ず
惠山署勤務道警部補　東村[illegible]
警察部保安課勤務を命ず
新興署勤務道警部補　木村又市
警察部保安課勤務を命ず
高原署勤務道警部補　國分辰一
豐山警察署勤務を命ず
巡查部長　島[illegible]
任道警部補
高原警察署勤務を命ず
巡查部長　安原都雄
任警部補
惠山警察署勤務を命ず
甲山署勤務道警部補
依願免本官　富城[illegible]

## 今年は旱魃か 畑作は打擊

昨年の旱天、昨年は五十八ミリの降雨量を見た四月中今年は僅か二ミリしか降らぬ。近來空はくもるが二三滴パラつけば直にカラリと晴れ上るので咸南一帶畑作は非常な打擊で麥、粟、大豆は播種しを要し發芽はいちじるしく生育を阻害され苗代は用水不足で一週間乃至十日遲れ、稻田、桑は枯死する時こゝ十日間も雨にならねば農家は非常な打擊を受ける事になるので一部では明治の戊辰にも大旱害だつたから昭和戊辰もまた大旱害を受けるのではあるまいかと恐れられて居る（咸興）

## 署長異動（一日附）

新興警察署長道警部　富澤吉十郎
朝鮮總督府へ出向を命ず
補新興警察署長　濟警部
惠山署長道警部　一色鐵太郎
補新興警察署長
警務部勤務道警部　岸田豐三
咸興警察署勤務を命ず
下碣署長道警部　市山重太郎

## 咸南雜俎

◇咸興消防組では一日春季消防演習を擧行午後は官民多數を招待して盤龍山の櫻樹に盛大な野遊會を開いた。

◇中野咸南知事は二日朴參與官、田農務課長、西田地方課長を隨へ長津郡初度巡視の途出發五日歸任の筈

◇西野咸南警察部長は三日から五日まで三日間定平署を巡閱

◇道衛生課では近く二十日間の豫定を以て端川郡南北斗日、朧泉、新浦の四ケ面八ケ所に巡回診療を行ふ

◇前總督官房の老院運が中心となつて盤龍山上孔子廟畔に新設中の庭球コートは近く落成するので五日盛大なコート開きを行ふ筈

# 湖南から南鮮へ 總督の巡視に從つて（十一）

和島生

馬山に一夜を明かされた總督は朝八時、馬山神社に參拜されてから市內を巡視された、馬山府は今でこそ二萬三千餘（内地人五千餘）の人口を有してゐるが、明治卅二年頃はまだ朝鮮の一小漁村に過ぎず、內地人の在留するものも僅に百名內外であつた、然るにこゝに面白いことは、露國はつとにこの地に着目して同國人の來住者多く本町の如きはロシア人を以てみたされてゐた、それが日露戰爭の結果遂に反對の現狀をうむに至つたのである、私はこれを土地の古老から聞いて、ロシアの東亞政策が、ロマノフ王朝倒れた今日、果して如何になつてゐるかについて深く考へさせられたのである。

この馬山について本多靜六博士は、馬山府の風景は瀞水の如く靜かな馬山灣を前にしその斷崖として中央に猪島を浮かべて遙か後方には舞鶴山、大谷山等の群峰がそびえ……と形容を述べ、また水淸く山綠なるは實に世界にも稀な絕景で、その風光はスヰスのジユネーヴ湖に似てゐると激賞してゐる、全く馬山はよいところである、殊に生徒に誇る氣候が他に比して著しく少いといふことも、埃だらけの京城に住んでゐるわれ等に取つては羨ましいことである。

馬山重砲兵大隊の舊營が、[illegible]にあるのもよい、總督は大隊長八木大佐から駐屯狀況を聽取して居る間に、われ等は眺望に見惚れてゐた、京風を浴びながら御馳走の『朝日』を喫したときの心地さといつたらなかつた

それ迄朝鮮には樹陰が少かつた、鎭海の小徑——一步出さうなこの鎭海は、京城を出てから初めてのことであつた、それから府廳、郡廳を巡視した總督は、十時五分新馬山驛に着いた、三浪津を經て釜山へと向ふのである、かくて各驛で多數官民の送迎を受けた總督は、一々展望車に出で或はホームに下りて會釋挨拶されるのであつた。

午後三時五十分、總督を乘せた列車は釜山棧橋驛に着いた、官民の出迎へに會釋しつゝ徒步公會堂に赴き、こゝで多數の官吏公職者に接見して一場の挨拶をなし次いで道廳および府內巡視をした、水產試驗所の鈴木場長は愉快な人である、いろ／＼な魚介を見せてくれた、そして『鯛のあるやうな魚でなくちやお旨くない』などゝいつて一同を笑はせた、總督はまた『鈴木君にかゝつちや叶はんな、乃公に河豚を食はせようとするンだからな』など、冗談をいふので

あつた、鎭海醫院[illegible]では熱心な所長が病院隈なく總督を案內して『朝鮮の豚には病氣が多い、これを食ふと命にかゝはる』などゝおどかされたりした、かうした要路た『それぢや朝鮮の豚は食へないわけだな』と笑ひながらいふのであつた、すると所長は俄かに面喰らつたていで『イヤさう仰せられては困ります』など、和氣あい／＼たる事敵の[illegible]を除いたものである。

東萊溫泉についたのが夜七時十分、總督は東萊館に、われ等記者團は蓬萊館に入り日頃の埃と汗とを流したのであつた、東萊地方の誰彼に

館の深い溫泉ではなかつた、しかし溫泉にひたる心地は、また格別の味である、浴後記者團一行は東萊館に行つた、總督から晚餐によばれたのである、われ等は例の野人揃ひならはねどても[illegible]出てみれば、總督は愚鈍つきに[illegible]をつけてゐたので一方ならず恐縮した、しかし座には釜山からえらばれた美妓あり、佳酒佳肴を前にして何ぞ遠慮せんや、下地はすきなり御意はよしとやら、盛んにメートルをあげたものだ、座に四國の高松から來てゐるしめ次といふ老妓あり、總督が大臣時代四國に出張した際酒宴に侍つたことあるとかで昔物語りなど出で總督も思はぬ盃を重ねられたやうであつた、それ程この夜の宴は打寬ろいで愉快極めたのである。

あすは京城に歸らねばならぬ、日を重ねること八日、行程延四百里になんなんとしてる。その間地方官民からうけた歡待は實に筆舌につくしがたい、私はたゞ感謝するのみである。この日間において、私ははじめて觀る朝鮮の實情に、大なる感激を覺え大なる教訓を得たことを地方官民諸君に感謝したい、朝鮮は今や一轉機の途上にあるのではあるまいか、と躊躇ながら感ぜずにはゐられない。くわ話ではあるが、私の觀念に對して一つの微妙な印象を與へられたやうにも思はれる、そして總督がいたるところよき印象を殘し、その親しみよろしき態度ぶりは地方官民にある新らしい何物かを與へたであらうことを信ずるに至つた私は、これを以て私の大なる收穫として、大なるみやげとして京城に歸りたい、そして內地の雄弁知人と共に、更に朝鮮について研究したいと思ふ、さらば全北全南、慶南三道の官民諸君よ、朝鮮のために更に大いに勵からではないか（廿七日夜東萊溫泉にて）

——寫眞は釜山上陸の山梨總督

# 慶尚北道

## カフエーの女將自殺 夫に逃げられ悲觀して

大邱府本町一丁目吉野カフエー女將寺井チヨウ（四〇）は二日夜九時頃自宅でその前日某藥店から買求めた睡眠藥約八十グラムを嚥下して自殺をはかり苦悶中を家人に發見されて目下手當中であるが重態である。原因は種々複雜な事情あるものの如くチヨウとその夫とはかつて內地において[illegible]をこえて當地に來たり山町樂天において夫は[illegible]に、自分は仲居として共稼ぎして來たものであるが、かくして數年間に約二千圓を貯蓄し丁度その頃現在の吉野カフエーが賣物に出たゝめ本年の三月下旬これを讓り受けたのであつた。然るにこれより先その夫は年かひもなく自分の子供の樣な女給某と戀に落ちチヨウが前記カフエーを讓受けて開業するや以後は情婦の女給を連れて府內の旅館を轉々として自宅には寄りつかず遂には四月中旬有金全部を持つてその女給と共に京城方面へ去つてしまつた。その後チヨウは獨力で前記カフエーを經營すべく力んだが、折惡しく風紀取締上から見て目下大邱署の方針は新らしく開業する店には女給を入れない事を條件として營業を許可したので女給がなくては繁昌するはずなく日に日に客足は遠くなり店は寂れあまつさへ數年苦心の貯蓄は夫に奪はれてなく、かくして彼女は死を急いだものである（大邱）

## 教育講演會

浦項公立小學校では一日午後三時より慶北道視學河野卓爾氏の通俗教育講演會を開催したが近頃にない有益なる家庭講話で聽衆に多大の感動を與へ午後六時散會した（浦項）

## 鷄卵共同販賣の改善

慶北產業組合聯合會が鷄卵業發展上生產物の販賣方法改善の目的を以て大正十四年度より實施せる鷄卵共同販賣は年次その範圍を擴張し昭和二年度においては盈德、迎日、星州、漆谷、醴泉の五郡を除く外十七ケ郡にわたり實施を見るに至り取扱ひ數量又增加して總計二千九百五十萬この價格七千百十三圓に達し品質も改善せられつゝあるがなほ販賣數量に取扱ひ上においてその都度相當の需要に應ず數量を得ざるものあつて新鮮ならざるもの著しく汚染せるもの等もあり。加ふるにその出荷豫定にして數量定まらざる[illegible]少からざるを以てその都度出荷組合に注意を促し鷄卵の改善に努めつゝあり。なほこれが販路は前年と異る所なく大邱府內を主とし下關および釜山に移出してゐる（大邱）

# 平安北道

## 鴨綠江減水 流筏不可能

鴨綠江上流地方は減水甚だしく殊に中江鎭上流一帶は解氷後僅の流筏を見たのみでその後流筏し得ず今後降雨なき限り流筏不可能と見られてゐる（新義州）

## チフス患者九名現る

先月下旬新義州府外古津面に一時に九名の腸チフス患者が現れて以來府內にも二名の發生を見、又郡部にも五名の發生を見るに至つたので當局は防疫を嚴にしてゐる（新義州）

# 平安南道

## 飛行隊の夜間飛行 當分每週金土曜に擧行

平壤飛行隊では大連往復大飛行も無事終へ四日の金曜日から當分の間每週金曜日、土曜日に限り夜間飛行を行ふことゝなつた、又二十二日から三日間京城方面において行はれる第二十師團聯兵聯合演習に同隊からは三機乃至五機の參加を見る豫定である（平壤）

## 端午の節句 兒童愛護の宣傳

「兒童を愛護せよ」五日の端午の節句に道學務課では府內の各種學校幼稚園と連絡をとりこれが大宣傳に努めることゝなつた當日は三臺の裝飾自動車に[illegible]等の樂隊を分乘せしめ府內をねり三萬枚の宣傳ビラを撒布し又藥業を通じ各商店と連絡をとり活動寫眞館とも協力しシヨウ、ウインド、映畫、ポスター等で大宣傳を行ひ學校ではそれ／＼校長から兒童愛護の講話がある（平壤）

## 合財袋

◇…旅行季節に入つて平壤驛は最近每日のやうに數團の少きも數十名、多きは百名、二百名といふ學生見學團が乘降して居り加ふるに一般の乘客も多く非常な繁忙を極めてゐるが之等多數の乘降客中には病人も時々見受けられることの病人は多く慈惠醫院其他府內の醫院に診斷を受けに來るものであるが傳染病なぞがないとも保せられるので其筋に於ては乘降客中の病人には殊に留意し萬全を期さんと努めてゐる（平壤）

◇…鎭南浦消防組の自動車ポンプ購入は同港築港促進運動資金の寄付募集の關係上府民の負擔を考慮し一時延期となつたが一日行はれた春季消防演習に於て現在のガソリンポンプが水道の水壓を利用しても七十尺以上の高層に放水出來ず府內高地の建築物の火災には消火の能力なき事判明し尙ほ且つ結氷季の火災には使用不可能の實例もあるので自動車ポンプ急備の必要を痛感された

◇…鎭南浦警察署では五日午前九時から海港檢疫所倉號所山麓で警官の實彈射擊を實施する警戒線には赤旗を以て標示する一般見物人は其線內に立入ると危險である

◇…第四回全鮮蹴球大會は關西體育協會主催の下に來る十日から三日間平壤公設グラウンドで擧行する

◇…鎭南浦體育協會では十三日午前九時から高等女學校コートで個人庭球大會を擧行する

◇…平壤驛では時節柄一般に赤痢にかゝらぬやうと早くも豫防宣傳に着手した

# 全羅南道

## 異動

道警察部は一日左の如く異動を發表した（光州）

朝鮮總督府道警部　中尾仁吉
任朝鮮總督府道警部
警察部保安課勤務を命ず
朝鮮總督府道警部補　上野不二夫
任朝鮮總督府道警部
濟州島警察署勤務を命ず
朝鮮總督府道警部補　長田武夫
任朝鮮總督府道警部補
警察部高等警察課勤務を命ず
朝鮮總督府巡查部長　菅原類三四
依願免本官
朝鮮總督府道警部　小林鍵三郎
同　鈴村庄太郎
同　谷[illegible]
依願免本官（各通）

## 畜產品評會

光州で三日から七日まで北部九郡聯合畜產品評會期を利用慶南衛生展覽會を京城本部より中司庶務主任[illegible]

[illegible]郡[illegible]會と光州和順、長城、靈光、咸平、羅州、務安と各所を巡回活動寫眞會をなしつゝあり（光州）

## 教育會評議會

全南教育會にては四日午後一時より全南道廳において第五回評議會を開催し昭和三年度豫算案その他を附議する（光州）

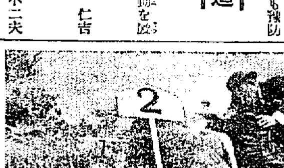

て遙拜式を行ひそれより實彈射擊演習を行つたが官民百卅名に射擊[illegible]時終了それより同所にて親睦宴を開いた當時の成績を見るに[illegible]一等四十三點[illegible]十九點大庭氏、末次首一等三十五點にてこれを各一發平均にすれば既教育五點未教育二點七分[illegible]五分現役三五點八分といふ順序である＝寫眞は小學生の射擊振り（雄基）

# 咸鏡北道

## 農作物發芽せず 雄基地方も降雨少し

雄基地方は近來雨量少く農作物の發芽せず案じられてゐる雨は四月二日十ミリ降つたのみ三十日パラ／＼降つたが作物には何等の影響なく一般に憂慮されてゐる（雄基）

## 聯合射擊會

雄基在鄕軍人會および青年團は二十九日午前八時雄基裏山射擊場に於

## 雄基商工會 提案事項協議

雄基商工會では二十八日夜評議員會を開き[illegible]北部[illegible]會に提案する左の事項を協議した（雄基）

一、清津雄基間國道改修運成の件
一、現在殖銀支店と村落金融組合のみなるを以て更に金融機關設置要望の件

# 黄海道

## 沙里院春祭

沙里院神社の春季祭は一、二の兩日、いと莊嚴に行はれ各町では軒燈をつり國旗を揭げて裝飾し殊に二日の正祭には銀行官衙諸會社は臨時休業し高女校、小學校、公普校生徒二千餘名は各受持ち教師に導かれ午後二時頃神社に參拜した（沙里院）

## 沙里院高女バザー

ピヤノ購入資金造成の目的で一日開催した沙里院高女校のバザーは最初の試みであつたに拘らず非常の好況を呈し午前九時から午後五時までの入場者實に七百名を超へ全職員生徒はこれが應接に終日大童の形で早くも[illegible]には手工品の大部分が賣切れとなつたので午後から食堂をひらいて、ライスカレー、アイスクリーム、お菓子等を提供したるにこれ又大人氣を占め總額百四十圓を突破した（沙里院）

## 地方人事

▲村上義臣氏（釜山辯護士）二日夜京都へ
▲伊藤莊之助氏（釜山商議評議員）二日夜內地より歸來
▲國分直太郎氏（對支水產上海出在員）釜山松井旅館に滯在中
▲日野春吉氏（慶南地方課長）三日より統營、三千浦方面へ諸般の爲め出張
▲福留陽氏（朝郵釜山支店長）一日夜京城へ
▲金顯浦氏（密陽郡守）▲佐々木三郎氏（統營郡守）▲和田茂一郎氏（金海郡守）▲關顯鎬氏（金海署長）▲羽根岩三氏（密陽署長）何れも事務打合せの爲め二日上道
▲石倉全南知事　一日大田へ二日夕歸光
▲岡崎全南內務部長　初度巡視として一日より四日間靈光咸平羅州三郡に出張
▲石賀殖銀頭取　三日木浦發長興順天を經て麗水に一泊四日順天筏橋を經て光州に一泊五日松汀里羅州榮山浦を視察七日歸城の筈
▲山本平南財務部長　出府中の處二日歸任
▲上田同財務課長　同上
▲岡田同農務課長　二日より三日間の豫定で江東郡へ出張
▲上田耕一郎氏（安東商議書記長）一日中村前書記長と共に各方面へ新任の挨拶をした


頭痛　新藥

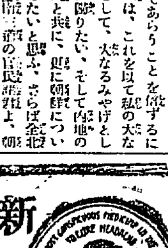

●頭痛卽効
●腦病朝斷
老も若きも服藥に限る
各地有名藥舗に有り

彼等の円滿振り！！
結婚の夫よりもはるかに若す
チエヤー服藥にある
健腦精力絶倫の故を以て

清腦新劑
チエヤー
本舗
合資會社　松內捕陽堂　大阪

やゝ遠カラン者ハ音ニモキケ
近クハヨッテ目ニモ見ヨ
我コソハ音ニ名高キ
粉末純乳ラクトーゲンナリ
母乳ナキ兒ヤ弱キ兒ヨ
来リテ我ノ滋養ヲトリ
一時モ早ク健康ニナレ

煉乳牛乳よりも遙かに進歩的なる榮養料

粉末純乳

# ラクトーゲン

親御樣達へ

ラクトーゲン中の滋養分はあなたのお子樣方に肉と骨を形成する養分を補給致します、そして又ラクトーゲンに含有する燐酸鹽は小兒の腦髓の發育に是非なくてならない成分で御座います、體力、智力何れにも發育充分なお子樣に育て上げる爲お奬め致します

京都帝國大學教授鈴木醫學博士の御研究に於てもラクトーゲンの優秀な事は充分に認められて居ります母乳不足や虚弱な子達の爲に是非お用ひ下さいませ

虚弱病後老衰の方々には

牛乳の代りに日常お用ひ下さいキット健康になり元氣を恢復する事疑ひなしで御座います

販賣店全國藥店食料品店

定價　大罐 六圓五十錢　中罐 二圓四十錢　小罐 一圓三十錢　送賃ハ別ニ加算

●能率增進は出世のもとい！

頭　クシャクシャしたりボンヤリし事務の進まぬ時●森田博士推奨●ごつう偉効薬朝子印の荒川

ノーシン

頭をタッタ一服のんでごらん忽ち……はっきりし思ふ存分面白い程事業も出來れば學課も進む●ごつうし僅三四分間でなる●論より證據さぐあがれ●各藥店に販賣す

一番よくきく

日ヤケ止は

クラブ洗粉本店謹製の

## クラブ美身クリーム

此のクラブ美身クリームは素顔の美を增し白粉の附を良くする品質第一のアレ、日ヤケ止にして……

大好評大人氣の

衛生的唯一の美身クリームなり

優良な技師に依て作られた優良な品

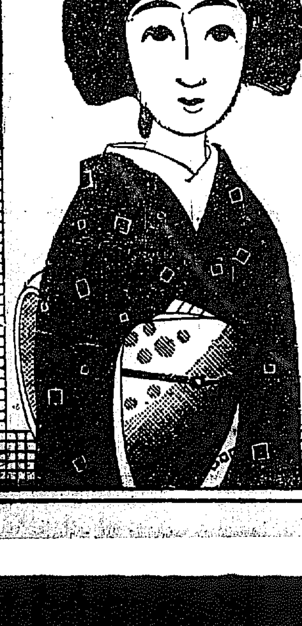

本社 和歌山縣那賀郡下神野村 紀伊棕櫚製株式會社製品

京釜線大田

棕櫚製品各種 鮮滿一手發賣元 畑孝三郎商店

電話長距 一一二九番

（特約店一道一ヶ所設置 御希望の方は照會乞ふ）

内科 眼科 小兒科 本田病院 京城黄金町三丁目永樂町通り

院長 本田建義

京城肛門病痔疾療院

入院隨意

温泉旅館 荒井旅館

諸官衙御指定 荒井旅館

香味微妙 而も頗る廉價の

## ◎ミツワ煉歯磨

（大形チューブ入）

特に舶來品と比較御試用を願ひます

歯を強く美しくする等、歯磨本來の條件を悉く具備せるは勿論、特に香味の宜しさは、直ぐと玉露の茶を飲んでも、更に其茶の味に障りがありません。而も價はお廉さの限り。

一度使ったら止められぬ理想的の◎ミツワ煉歯磨

特徴（味が良い、苦味が無い　匂が快い、臭く無い）

◎ミツワ石鹸本舗 東京 丸見屋商店

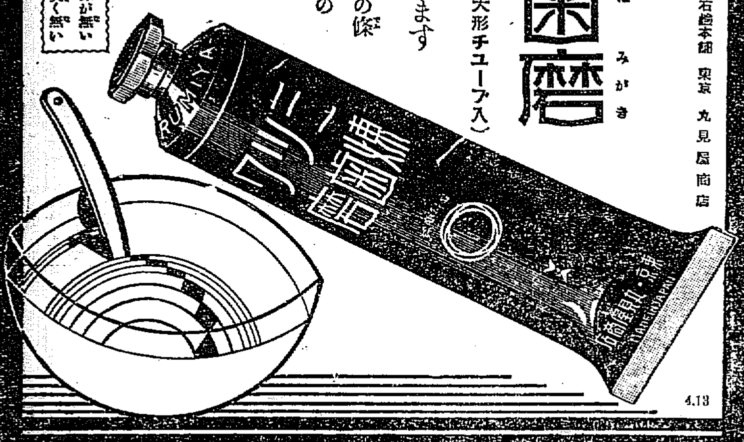

4.13

据風呂

特許

便利・高尚・安全

小林商會

産科婦人科 醫學博士 二宮堯吉 二宮病院

# 貧しき樂聖
## ――シユーベルトの百年祭に際して――
(一)　大場勇之助

時の大潮流はどん〳〵と流れてゆく。いつの世いつの時まで流れゆくのであらうか。はてし知れぬ大海原に木の葉一枚流しても遂には行く處まで行きつくであらうに、時の流れこそは恐らく永久不斷行くつく處を知らないであらう。この大潮流の中にシユーベルトといふ木の葉よりも小さな名前が浮かび出したのは今から百三十數年前である。そしてこの小さなものが太りに太つて今なほ堂々としてこの全世界を蔽つてゐるといふことは不思議といへば不思議といはねばならぬ。しかし彼が淺薄なのいかさま者、或は一介の流行ッ兒であつたなら恐らく彼ふの背に行く處まで行きついてしまつたであらうが沒後百年にして猶も盛名をうたはれ彼の天稟を讃美するのゆゑんは、正しく彼は偉大なる藝術家でありかつ又不朽の名作をこの世にのこしたからであらう。

◇

シユーベルトは名をフランツと呼び一七九一年一月三十一日オーストリアのヴヰーンに生れ幼少の頃から異常な樂才に惠まれてゐたが貧困な家庭に生れたゝめ立派な師匠に師事することが出來なかつたので多くは獨學で彼の音樂が大成したといはれてゐる

◇

『僕の音樂は僕の天才と貧困の産物であつて、俺の悲痛の最高にあつた作品を世人は最も喜ぶ』と自ら述懷して藝術家の不遇を叫びしかも世の中に出て僅に三十二年の短き生涯に千有余の作品を遺してゆけるシユーベルト、彼の生涯こそ血と涙によつてつゞられた物語りであらねばならぬ

◇

『自分は今作曲を澤山持つてゐる。又弾きたいのだが五線紙を買ふ金がない』と訴へた事もあつた又かつて彼はデス、トイフエルス ルストシユロアスといふ三幕物のオペラを作曲して彼のベートーヴェンの師匠であつたザリエリを感嘆せしめたそうだがその曲は友人の借金の抵當にして遂しその家の家僕が屑紙と思ひ火の中に入れ燃としてしまつたといふやうな話が殘つてゐる。

◇

これを見ても彼は如何に貧困と闘つたであらうかを想像される、かの有名な『魔王』を作曲した時は彼が未だ十八歳の少年であつた其時も自分の家にはピアノもオルガンもないので三人の友達が近所の學校へいつてその曲をピアノでひいて見た處が非常に立派な曲であつたので三人の友達は驚いたといふことだこれが即ち百年後の今日といへども歐米から愛唱される『魔王』である。シユーブルトはベートーヴェンと同時代の人であつたシユーベルト自身もベートーヴェンの偉大なることには常に敬服してゐたが二十六歳の時はじめて友人のシンドレルの手引でベートーヴェンに會見が出來たのである、そして一八二七年ベートーヴェンがこの世を去る數日前にこんな事をいふてゐる『余の心を繰くものはフユッテンブレンネルと思ふ然し余の靈魂をつくのはシユーベルトである』これを見ても彼は當時すでに頭をぬいておつたのである。ベートーヴェンを崇拜してゐたのでその作品にも余程似よつた點があつたゆえに世人稱して彼を『小ベートーヴェン』といふてゐる

◇

然し作曲の點においては到底ベートーヴェンも彼にかなはなかつたおそらく彼程の作品を殘したものは外にも類例がないやうである　未完成曲はシユーベルト

## 葬の花　多田曾士

石の下にも芽がある
山も日向はかりの畦のぼり幾つ
苺花持つ夕餉知らされる
暇む山明け藤の花に風ある
一つ一つか陽の芽です
園旗を仕舞ひ家に入る
逃げた鳥涼しく若鳩ばかり
泡から人が窺るらつぎ咲く窓の下
何の花ぞ白く行き暮れる
若葉灯されて水面

## 創作　拳銃　寺田壽夫

廿八

それから、三日ばかり、水谷は彼に姿を見せなかつた。

彼子は、あの晩の闘爭事件が、表面は、秋山の友人から誘導されたにせよ、裏には、秋山と水谷が彼子をはさんでの愛の爭鬪によることを、明かに意識しないわけには行かなかつた。

× × ×

闘爭事件の發端である。大體がやつて來て、水谷のことをいろいろと彼子に話して聞かせた。それによると、あの事件が社の理役の耳にも入り、彼子と水谷の仲が、かなりうるさく噂されて居るから、水谷は、或はその職に社を罷めなければならないかも知れないといふのである。そして大體はこんなことをいつたのである。

『水谷もいゝ男だが、どうも熱し易く冷め易くていけない。それに案外卑怯なところがあるから、會社からでも注意されると、ブッツリ來なくなるかも知れないよ。あれで河津さんなんかには多少取り入つて居る男だからね。そこへ行くと僕なんかは、生一本で、單ひから、頼る危險だよ。つまり女に込んだら行くところまで行く方だもろい方だね。だから、こうやつて彼ちやんのところへお百度を踏むわけさ。少しは同情してもらつてもいゝね。ハツハツハツ』

大體はビール一本で赤い顏をしながら快活にいつて彼子の氣嫌を取つた。そして、しまいには、何時も、『どこか一緒に御飯をたべに行から』と誘ふのが、おきまりであつた。そんな時、彼子は、『えゝ、お供しますわ』と答へるのであるが、いよいよとなれば、何とか口實を設けて外出を拒んで居たのである。

彼子は、今大體から水谷のことを聞かされて、水谷がかなりあぶない瀬戸に立つて居ることを知つた。

『水谷さんも氣の毒だわ、ねえ大體さん、あたしとは、少しも怪しい關係はないのよ。あたし、いくら女給がいやしい職業でも、また處女の誇りだけは傷づけたくないのよ。男とご飯食べに行く位なことは、これまで幾度もあつたわ。それを彼これいふんだもの、男つて、見かけによらない煩さいものね。』

彼女は、しんみりした口調でさう答へて、溜息をついた。

『僕は、彼ちやんが、水谷と怪しい關係にあるとは思はないよ。唯はくば水谷と、彼ちやんが、あとない方に踏み込んで行かないやうに祈つて居る次第だからね』

大體も少々不細工らしくいつた

× × ×

彼子は、大體がいつたことを思ひ合せて、水谷が來ないことをいろ〳〵に思ひ惱んだ。

『これきりにこないかも知れない』と思ふと、急にやるせない寂しさと、名狀しがたい焦燥に襲はれるのだつた。そして彼女は、それを強て酒にまぎらさうとして、心安い客が來れば、いくらでも相手になつてビールを呷つたのである。

## 旅日記　在巴里　三木弘

十月二日、おそろしい風の音に夢を破られて眠ぼけまなこを窓外にやれば四つ黑い森の下遠く雲の丘が並び白い雪はあれ狂ふ吹雪の中を逃つて居る。

入年前秋田の田舎に寫生旅行に出かけた時それも下旬十月の初めだつたかと思ふ上野を出て一晩の旅で下車と同時に吹雪に見舞われて驚いた時の恐怖思ひ起こしてぼんやり窓外をながめてゐる、汽車はなを元氣よく暗い地平線の彼方に向つて驀進して居る、

トロイカの中でこく〳〵と居眠る露西亞小姐の吹雪にわあまりに牧歌的だが日本に持つて行けば立派な蕃那巴である事はもち論だ、

十二時にタラスノヤルスクにつく、雪は勿論もなく、驛で西瓜を賣つて居た小さいながら冷たいのを一個平げた後は一寸眼を心配した夕方から又吹雪の中を走つて行く

◇

十月三日眼を出て見れば外は真っ白であつたが裏近くユルガンを過ぎる頃から雪もなくなり白樺の林が再び續いて行く、

綠がいひ出したのかオムスクから滾出女醜が來るといふ、ノヴシビリスク驛にウヲル石だといふ石細工のみやげ物をうつてゐるが石もけば〳〵しい物だし細工物に至つてはお話にならない程だ、買ひたいてゐるペンキ絵が下びて、買ふ氣にはなれないもつと地方色のある素朴な物をうつてほしい物と思つた。

これまでを過ぎる頃から私の前がカルタ遊になつたので仕方なく夜ふけまで近所の席を遊びあるく

◇

十月四日、起きても目的地に着く譯でなし、無用假た様な退屈な一日色にも少々あきたので思ひ切りゆつくり寢て居た。

オムスクは夜明に通過して居るはずに好運生らしい影も見えないこれも旅のつれ〳〵であらうか、部落の所々に風車の見えるのは今までにない景色である。

イルクックまでの暑さから思へばよほど暖い樹草の下にも寒い物がのぞいて居る、白樺の枝にも嫩り少い葉をまだつけて居る。

汽車はからウラルにかゝつて居るのであるが天氣の所為か一向山らしい物が見あたらぬ。

夜九時にスーエルドロフスク（舊エカテリンブルグ）に着く、この邊には白樺細工ウラルの寶石類等うつて居る、白樺細工は土産によいがなか〳〵よい價だ。一寸ねぎつて見たがまけ相にもなかつた。これからがヨーロツパロシヤである。

## 京日川柳（花見…二）　井上劍花坊選

明日散るを琵琶の上の花の宴　谷山　待男
ぐつすりと花に寐て居る人もあり　仁川　みさを
花の山知らぬ女と踊つたり　大邱　柳軒
らんせきとなつて櫻にコップ酒　同
山に居る間は無事な花見なり　仁川　里孝
劍劇が始まりかける花の山　同
洪湖の土手を花見の群が行く　勝湖里　仰天子
醉ひろひ油賣り行ず花の山　同
樹む人の心も知らず花の宴　京城　しげる
みんな持ち寄つて長屋の花見なり　同
飛脚も醉はせて花は惡れんとす　京城　柳平
内地より一月おくれ花の春　安東縣　登峰
支那人のボーイを伴れて花の山　同

## 學藝界

◇青華浸行所例會　五月五日（土曜）午後七時より市内南米倉町二〇〇ノ五山本姚貢氏方で開く締め午後九時厳守。會費十錢。一般同好の出席歡迎。

◇北川左人氏（俳人）五日京城發羅州。湖南俳句大會出席。

◇井上啄堂氏（同）五日入城滯在の由。

◇村上猛里氏（陶家）六日京城發羅州の展覽會に出席。

## ためになるおはなし（二十四）　ミツワ家庭欄

(一) 何故鳥は南へ飛ぶか

燕がもうやつて來て、樂しさうに飛びかはし、囀しさうに啼きます。燕は暖かくなると遙々やつて來て、寒の來る頃に南へ歸つて行きます。私たちが春に見る燕々のくらしは、巣をつくつて家庭を持つと云ふこともありますが、先づ生きることが何より先であります。

ですから、鳥は、命をさゝへて行くものを見つけなければなりません。命をさゝへて行くものは、住みいゝ處と、食べるに宜しい餌であります。

鳥は大概春と秋に移住します。秋になりますと、大群をつくつて南の方へ飛んで行きます。エヂプトやその他の國へ行くのであります。春になると、又北の方へ飛んで行きます。夏、此の國で過した鳥も、風をひきさうになると、此處を立ち去つて、身にとつて一等いゝと思ふことをやるのであります。食物が澤山あつて、入用なほど暖かい場所を探すのであります。

(二) 何が鳥に最初の巣をつくらせるか？

あらゆる生きて居るもの、殊に鳥の中には敵に惠まれた本能があります。それは家庭が欲しいと云ふしぜんと起つて來る望みであります。小さい鳥は、翼をのはして、母鳥の巣から、とびうとして居ります。ところが、此の小鳥が大きくなつて、家庭をつくる年頃になりますと、自然は、鳥の胸に、つれあひをもち、巣をつくる望みを起させます。それは生きて居るあらゆるものと同じことです。

人間はみんな家庭を持つて居ります。野獸はみんな巣を持つて居ります。鳥は家を持ち、燕も、自分の子供を、育てる爲に、自分の巣をつくります。

暑からず、また寒さには間がございますから、今が一年の中でも一番よろしい季節でございませう。若葉を渡つて來る風が爽やかな香を含んで居る樣に思はれます。ミツワ煉歯磨の用ひ心地の特に宜しいのも今でございます。煉齒磨にありがちな苦味とか脂臭いところなどが、これにはすこしもありません。

(三) 若葉時

花が散つて行きましたあと、若い緑の芽が目について來ます。見る〳〵中に、若緑の色が濃くなり、素晴しい勢でのびて來ます。日の光を浴びて、力一杯にのび上つて來る様に思はれます。人間もこれと一所に體に元氣が湧き上がつて來る様に思はれます。歩いたり運動したりすると、汗ばんで來ます。これに埃がついて、戶外から歸つて來ますと、お顔や手足は見ただけでも、汚れて居りますから、入浴してミツワ石鹸の白い細かい泡で、此の埃や汗や汚垢を洗ひ落しますと、清らかな優しい膚になつて、生れ變つた様な心持がいたします。

此のミツワ石鹸は、水にも湯にも程よく溶けて、白い細やかな泡が氣持よく立ちます。作用が緩和で、膚をあらすことなく、汚垢を實によくとります。

○もう衣がへの時になつて參りました。今まで着て居たよごれのつきましたものを脱ぎ捨てゝ、新しい着物に着かへます。これが誰方にも云へない贅沢でございませう、これにミツワ香油のやさしい香りがして居りますと、思出が湧いて何とも云はれません。ミツワ香油は虫を防ぎ、かびを防ぎ、しまひになる着物の袂へは是非入れる様にしませう

芳香も味も清く涼しく爽やかで、齒あたりが柔かで齒を白く美しく磨き上げます上に、ブラシのとゞかない所まで、しみて行きまして齒ぐきをひきしめますから、齒もしぜんとじようぶになります。斯う云ふ強い匂や味のものは、あとに殘りたがるものですが、これにはさう云ふことがなく、あとで何でもおいしく頂くことが出來ます。

と、入浴します時、浴槽から出ますと、膚が爽かになりまして、汚垢が浮加減になつて居りますから、これへ此の石鹸の泡を塗りまして静かに擦ですと、汚垢は此の泡の球にすつかり混りますから、お湯をたつぷり含ませましたタオルでおさへる様にしますと、汚垢を含んだ泡はさらりと流れ落ちて、あとに、ねとねとと石鹸分の殘る様なことがありません。膚がきれいに生々と磨き出されて、優しい芳香が殘つて、手ざわりもしつとりとなります。

水にも湯にも程よく溶けて、溶け過ぎず、途中で溶け崩れがなく一等しまひの小さいきれになつてしまふまで溶け崩れがありませんから、經濟と云ふ點から見ましても普通の石鹸の三倍はもちまして一番お徳用なものであります。

此の石鹸を用つて入浴した湯上りは、體も輕く、心持もさつぱりとして、よく眠られますから、翌朝は晴れやかな心持で、運動も勉強も快く出來ます。

〜ヒコーキノリ〜

ヒコーキノリがヒコーキの所へ歸らうとすると、時間が遅れたので近道を行かうとして居ります。如何行つたら一番近いか？

發賣品目錄御申越次第進呈　東京下谷區二長町　營業部
◎ミツワ石鹸本舗丸見屋商店


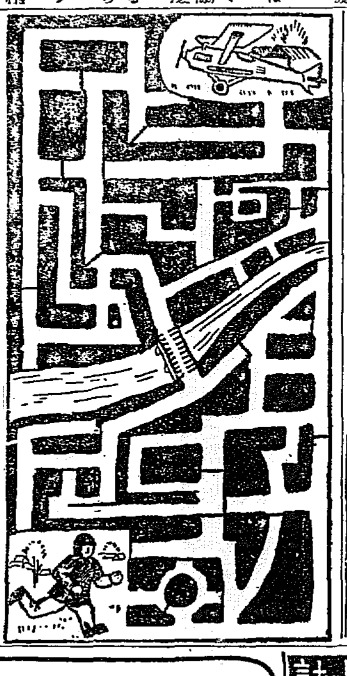

香味のない齒磨は見たくない
匂ひで味で嬉しい
ミツワ煉歯磨

製造卸問屋
各種　タオル　シヤツ　靴下
釜山府辨天町一丁目
村上タオル工場
電話一〇一番　振替釜山二一一番
村上裁縫品工場
村上靴下工場

時計　貴金屬　月賦販賣
京城府永樂町三丁目（本願寺前）
合資會社　日章堂時計店
電話本局三四六番　振替京城二六九二番

狩猟用御上等絹糸製
カスミ網
三間四十錢　高サ六尺三尺　一間物市三間
五間五十錢　高サ六尺三尺　一間物市五間
代金に限り送料負擔代金引換送料貳拾八錢
朝鮮京城永樂町二丁目
吉備商會
電話本局三一四番　振替四三二八番
カスミ網鳥道具
國益捕鳥秘傳妙技公開
霞網一張以上御注文の方に限り何人にも一日數百羽は容易に捕れる妙技を通信傳授致します。

醫學博士
古城憲治
京城明治町一丁目
電話本局二四二番
古城病院
内科　小兒科
入院隨意
普通病室及傳染病室

米酢　菊菱
味も名も良い菊菱は
釜山本町四丁目
林酢醸造場へ
御注文を御願します

肌膚を柔軟に艶美ならしむる芳香健膚藥
◎ミツワ雪の雫
定價　一場　金五拾錢
徳用大壜　金壹圓五拾錢
主效
皮膚乾燥　さゝくれ
皮膚剝脱　皮膚龜裂
霜燒　凍傷
火傷　乳嘴小傷
擦過傷　雀卵斑
脂漏　痤瘡
毛孔　汗疹
鮮痔　粃糠疹
苔蘚　白癬
以上の如く種々の藥效あつて、皮膚を強く健かに且滑く保つと云ふ作用を持つて居りますから、平生身嗜に之を用ひますと、皮膚の疵が治るは勿論、小皺を作らず、色澤を佳くし、皮膚美を發揮する事が出來ます。尚之を化粧に應用すれば能く地肌を整へますから、白粉の乘具合よく、化粧くづれが致しません。（現品贈寄圖）

◎ミツワ石鹸本舗丸見屋商店
11.16

日英米佛專賣特許　池田理學博士發明
諸君
我輩と仲よくし給へ
素敵にうまいぞ！
海のもの……
山のもの……
畑のもの……
何でもござれ
一視同仁、皆
美味しくする
世界的調味料
味の素
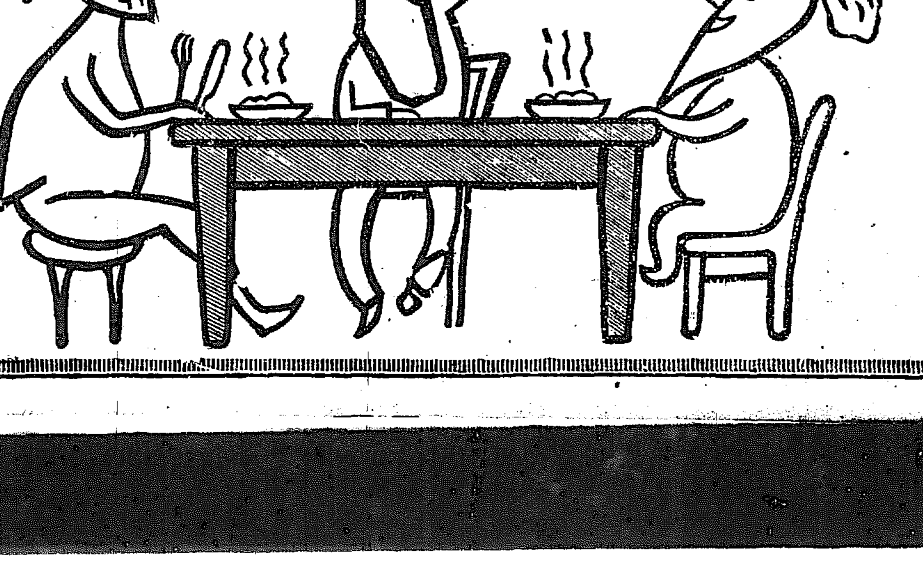
宮内省御用達　味の素本舗　鈴木商店

# めぐる世界　海外ニユースいろ／＼

## 一杯の酒が問題となる

【サンフランシスコ發聯合】飛行界の大立物であるリンドバーグ大佐が親善飛行の途次ニカラグワのマナグワを訪問した時に催された大歡迎會の席上で祝盃に溜つた盃により大佐の食卓の上に一本の瓶が置いてあることからはしなくも大問題となつて禁酒論者と非禁酒論者の間に激しい論爭がおこつたニユージャーシー州のインターレークン地方の禁酒論者側は飛行家リンドバーグ大佐が酒瓶を卓上に置いてこれに相應せるは不都合と非難せむと決議した、しかし果して大佐が卓上の酒を飲むだか否かとの確證もなく又數百萬の米國人は晩餐の席上で一杯の酒を傾ける事は決して問題でないと考へて居るから今の處リンドバーグ大佐の方が有利である。

## ガンヂーが外遊の計畫

【ロンドン發聯合】印度國民運動の首領ガンヂー翁は英佛獨露の各國を視察の爲旅行する計畫を立て目下準備中であるとボムベイより當地の信ずべき筋

## 離婚率の高いモスコー

【モスコー發聯合】千九百二十六年の上半期にソヴィエット・ロシアにおいて結婚が五十二萬六千六百九十二件離婚が十二萬六千二百八十件であつたと人民委員會で公表したがこれは露國の結婚法によるときは離婚手續きが極めて容易なるが爲である。殊に離婚率の高い處はモスコーで昨年中の或時期に結婚一萬二千八百廿五件に對し離婚數は九千九百七十三件におよんでをる。

## ショウ翁の女性觀判明

【ロンドン發聯合】英國の文豪バーナード・ショウ翁は三月下旬イプセン記念文藝講演會における講演に自作の劇中に現れる女性について「私の劇の中には色々の女性が出て來るが其性格に關して實際上の經驗觀察を基としてゐるのかとよく質問を受ける、私は多忙で女性と交際して觀察する樣な閑暇を持つて居ない、私は女性と云ふものは男性と殆ど同じだと思つて居る」と告白して多年疑問とされてゐた翁の作中に出てくる女性の性格描寫に關する祕密を打明けた。

## 俳優は機械類ではない

【サンフランシスコ發聯合】米國の俳優組合では英國その他から渡來する外國諸名優を米國の舞臺から排斥する聲援をなしくした。米國輿論はこれに對して反對してをる。役者が機械なんかならばこの決議は至極結構であるが役者は藝術家だ。藝術には國境はない。ゆゑにこれを歡迎しその渡來を奬勵すべきであると反對の聲を擧げてをる。

## 十ケ月目に家に歸つた犬

【ボストン發聯合】ボストンの住人モーリス、ヒツケーといふ人が昨年の六月に數百マイルはなれた田舍の湖に家族旅行をした。その時に連れていつたジャーマンセパード種のハーバートといふ愛犬を見失つた。よつてヒツケーさんは新聞に廣告したり人を賴んだりして極力搜索に手を盡くした。しかし結局愛犬の行方が知れなかつたが去る三月末の或朝ヒツケーさんが朝早く新聞を取らうとドアーをあけると意外にも愛犬ハーバートが尾をふつて飛びついて來た。犬は十ケ月目に主人の處へ歸つたのである。さてもこの長い月日を、どこをどうして家へ歸つて來たのであらうか。

## ケマルパシヤ若返り法

【コンスタンチノープル發聯合】トルコ大統領ムスタファ・ケマルパシヤは健康がとかく勝れないので目下自家のヨットに乘じてトルコに來遊中の若返り法の泰斗ボロノフ博士の診察を受けたが今後の模樣により博士の若返り法手術を受ける事にならうと傳へられて居る。

## 道路事故損害六倍

【ワシントン發聯合】米國道路工事協會の調査した處によると昨年中に道路事故のため死去したるものの總數は二萬六千七百十八人に達した。又負傷者は七十九萬八千七百人であるが財產その他の損害額は六億七千三百六千七百ドルに上つて居る。一昨年に比較して死者は千百十六人の增加である。これ等の主因は全國的の道路取締規則が制定していないからである

## ペーリー十萬弗盜まる

【ロスアンゼルス發聯合】映畫喜劇役者で數々我國の映畫ファンの腮の皮をよらした喜劇役者ウオレス・ベヤリー先生は四月五日に十萬ドルの債券を盜まれたと狼狽してロスアンゼルスの警察に馳け出した。スクリーンの上では面白くおかしく人を笑はせるのが商賣の彼も多年つめ込んだ金でしこたま株券を買ひ込んで或銀行の重役陣の一人として納まつて居る。その朝重役先生ホリーウッドの自宅の金庫から十萬ドルの債券を取出して紙袋に入れて上衣の右ポケットに入れた。そのまゝ一寸更衣室を出て戾つて來るとアーラ不思議や大事の大事な虎の子は煙と姿を消してしまつた。重役先生の盜難屆けには内輪に細く書き出してあつた

# 大祥祭を御終了　望祭の儀を御執行　三日の李王殿下

三日午前、別奠祭を行はせられ、前日來の三儀をもつて大祥祭を御終了遊ばされた李王殿下には、三日午後九時望祭殿に成らせられ李堈公殿下以下親族、内外奏任官の諸員が參列する裏殿に御參進、望祭の儀を執り行はせられた、望祭とは故王殿下の御靈に謝する儀で十五日の御祭祀で、一日行はせられるのは朔祭と稱されてゐる。このお祭りは王殿下御留守中は李堈公殿下又は御近親の方が殿下御名代として拜禮執り行はれてゐたが、今回の望祭は王殿下御歸鮮後最初の十五日祭である。此夜殿下には祭官の手より御酒、生の供物を親しく御前におそなへありて後謹愼と共に靜かなる御祭典をおつくしに相成り九時卅分御退出遊ばされた

## 四日の御日程

李王殿下四日の御日程は左の通りである

午前九時卅分宗廟永寧殿御參拜並に昌慶苑御遊覽▲同十一時昌德宮御參拜▲午後二時御出門朝鮮神宮御參拜▲同二時十五分朝鮮神宮御臨幸山縣總督御訪問▲同二時卅分總督官邸御訪問▲同三時御還

# 水質は悪くないが細菌數は多い　朝鮮の水道は内地に較べて淨水効率が悪い

總督府では過般京城におけるチブスの流行の病源が水道にあるとの説が高まつたので京城をはじめ全鮮三十ケ所の水道を一齊に檢査したがそれによると

**源水の** 細菌學的檢査では京城、仁川、晋州、全州、金泉が最も惡く、河水を使用してゐるから危險もまた多く、化學的檢査では江景、群山、新義州は有機物多く、硬度は城津を最高とし鏡城、平壤、咸興の北鮮水道に高く、鹽分は群山、木浦、浦項、高興等の海岸水道に多い、その他は概して水質良好である。即ち全鮮卅ケ所の水道の源水と市内栓水の

**細菌數** を擧ぐれば（一立方センチメートル中）

| 源水 | 市内栓水 | 淨水 | 効率 |
|---|---|---|---|
| 京城 | 五三五 | 一九 | 九六 |
| 仁川 | 五四五 | 二〇 | 九六 |
| 釜山 | 二二 | 六 | 七〇 |
| 木浦 | ─ | ─ | ─ |
| 晋州 | 三一三 | 一〇九 | 六四 |
| [illegible] | ─ | ─ | ─ |
| 光州 | 九八 | 一五 | 八五 |
| 全州 | 七六 | 一〇 | 八五 |
| 大邱 | 六五 | 六 | 九〇 |
| 公州 | 八一 | 二五 | 七〇 |
| 江景 | 一三九 | 四九 | 六二 |
| 清州 | 二〇 | 八 | 六〇 |
| 元山 | 八四 | 九 | 九〇 |
| 咸興 | 九七 | 四八 | 五二 |
| 平壤 | 一六九 | 五 | 九六 |
| 鎭南浦 | 一一 | 二三 | 八〇 |
| 海州 | 四一 | 一〇 | 七五 |
| 清州 | 二三一 | 一五 | 八八 |
| [illegible]州 | 二五一 | 二五 | 九〇 |
| 羅南 | 二三八 | 一〇 | 九二 |
| 新義州 | 一五五 | 三五 | 七八 |
| 春川 | 六五 | 二三 | 六五 |
| 高興 | 一七九 | 八〇 | 五六 |
| 浦項 | 九九 | 二三 | 七七 |
| 金泉 | 三五七 | 一八 | 九五 |

| | | | |
|---|---|---|---|
| 城津 | 一三 | 五七 | 八〇 |
| 會寧 | 二〇二 | 二六 | 七二 |
| 平均 | 一五六 | 二六 | 八四 |

右を東京、大阪の上水道に比較すると

| | | | |
|---|---|---|---|
| 東京 | 四五二〇 | 一九 | 九九 |
| 大阪 | 九六九〇 | 三四 | 九九 |

濾過水においては東京、大阪は朝鮮で最も水質の惡い京城の五三五、仁川の五四五などより東京において約八倍、大阪において十八倍といふ。」

**惡質で** ある市内栓水においては京城一九、大阪三四で兩者共九十九％の淨水効率を示し朝鮮の水道にはかゝる良い成績を示してゐる所はたゞの一ケ所もなく殆んど細菌數のみを見る時京城、咸興、新義州、高興、南陽は大阪の三四を凌駕してゐる。しかし此細菌は病源菌でない以上人體に有害とはいへぬが細菌數が多いことは

**病源菌** の混入も想像される譯で一〇〇以上の水道は既に危險とされてゐるが一〇九でこの水道水はその意味で危險である。なほ淨水に有機物、有機物等を檢するも、山、咸興、浦項等で良質のものは、全州、海州、城津等である

# 大京城の守護神　京城神社の御造營　來る廿六日府民代表を招待　嚴かに地鎭祭執行

京城神社の御造營工事は當局の許可をへていよ／＼材料の購入トロッコ敷設を開始したが來たる廿六日府民代表

**二千餘名** を招待、古式に依て嚴かなる地鎭祭を執行する運びとなり二日係員は社務所に會合儀式次第その他について打合せしたが、この御造營は御鎭座以來の懸案で去る元年九月頃を起こし十萬圓の寄附金を得なは十萬圓の寄附を募集してゐる狀態である然るに昨年來敷地問題で行惱み容易に決定を見なかつたが、内地より神社建築の權威伊東忠太博士を招聘し

**實地檢分** を求めた結果、當局氏子側の意見が一致して決定を見たばかりでなく内鮮氏子合同を實現し稻荷社共に四十萬府民の氏神となつたのである。しかも御祭神は天照大御神國魂一柱であつたのを二柱民族的御祭神を御增祀する事も出來、本府神社局に認可を進めてをり、これが實現の上は御造營と相まつて、大京城の守護神にふさはしい神社が建立される次第である、今回確定せる敷地は南山公園内の四千四百九十坪を境内に編入し

**神殿位置** は現在の營繕殿を超て本殿、幣殿、拜殿、神饌所等の建物は銅板葺入母屋造りの唯風造で社務所および參集所は中古式日本建築で工費十三萬五千圓をもつて朝鮮土木建築協會の斡旋により大林組、多田組の請負、竣成は九年秋の豫定

## 人妻の劇藥自殺　病氣を苦にしてか

二十七日午後八時頃本町三丁目八九番地小野某の妻が仕事先より歸り夕食を調べている際に妻貞子が突然嘔吐を催しはげしく苦悶を訴へるので不審に思ひ尋ねたところ貞子は二十六、二十七の兩日にわたつて猫イラズを飲んだ事を自白したので直ちに醫師を呼び手當を施したが、二十八日午後八時遂に死亡した自殺の原因は貞子は嬾て病身で再三治療入院をしたが全治せず春先になると毎年發作的に精神に異狀を來たすので今度自殺におよんだのも病氣を苦にし精神に異狀を來し厭世自殺したものであらうと

女學生庭球大會役員會（きのふ本社で）

# 第八回全鮮女學生　大會番組決定　參加三十組に及び何れも新進揃ひ

わが社主催第八回全鮮女學生庭球大會は既報の通り六日午前九時から龍山鐵道局コートにおいて擧行するが、參加校は各方面より一層に多數でいづれも新進有望の選手を網羅したシーズン最初の大トーナメントだけに、各校ともに鎬を削るべく期待されてゐる當日の組合せは三日午後四時半から本社において審判委員立會の上抽籤を行ひ、左の如く決定したが第一高女の田中、高本組は第一高女の組合せで本年度の華麗をひきあてた。なほ、ゲームは總て大會規定により、聯盟規定の三セット、七ゲームとして規定によるから、七回ゲームとして、ゲームジュースを經過することもあるわけである

### 第一回戰　不戰一勝

第一高女（前川、本澤）　第二日高女（小日、高松）

### Aコート

| | |
|---|---|
| 淑明（閔、權） | 進明（李、張） |
| 元山（本田、正村） | 第二（富士、石川） |
| 第三（松山、田田） | 淑明（金、金） |
| 第二（小芝、村） | 培明（朴、金） |

### Bコート

| | |
|---|---|
| 第三（西村、沼村） | 大田（三戶、阿見） |
| 大田（水谷、奧田） | 進明（朴、朴） |
| 進明（白、張） | 第一（安藤、本） |
| 第一（宮入、小倉） | 第一（辻、岩原） |
| 女高普（千、趙） | 元山（北、谷） |
| 第二（稻下） | 女高普（金、金） |
| 第二（清水） | 啓星（石塚） |
| 同德（林、宋） | 明倫（神谷、成崎） |
| 淑明（李、全） | 龍谷（推名、沼田） |
| 第一（山本、富本） | 龍谷（岩崎） |

# 佛運動界の興味の中心　日本遠征の選手は學生と軍人が大部分

【パリ廿八日發聯合】今回九月と十月にわたつて大連及び東京に開催される日佛對抗陸上競技大會は今やフランス運動界の興味の中心となり、よるとさわるとこの話で持切りである、なにしろ一萬に近い海陸長途の遠征に多勢のフランスチームが出かけるといふので、その珍しさと選手の簡選で、運動家仲は夢中である、選手は、軍隊と學生の運動部員が大部分を占める模樣である

# 七十名の應援團　女學生も加はる　南カ大學野球團來朝近し

（ロスアンゼルス二日發電）南カリフオルニヤ大學野球團は早稻田の招聘で近く渡日するが同校學生有志約七十名は應援團を組織し同行することになつたが空前のこととて大評判である應援團中には女學生も加はつてゐる

て全鮮局友會庭球大會を擧行する事は既報の通りであるが平壤、大田、元山、裡里、西大門等よりの申込あり當日の盛會を期待されてゐる

## 運轉手に警告を發す　龍山署長から

龍山署では三日午前九時管內の自動車營業者に運轉手を同署に集め田口署長より交通取締に關する諸注意事項を通達した。


蠅・蚊・蚤・其他虫類の全滅藥
イマヅ蠅取粉殺虫劑
害虫驅除劑
果樹・蔬菜・農作物の


## 大蛇の祟りて闇黑

【福岡電話】關門電力會社では去る二十九日夜七時頃から約三十分間停電して眞つ闇となつたが右は下關市南部町尾崎九州電燈の屋根から一匹の大蛇が通り一萬一千ボルトの送電線入口に觸つたためであつたその附近方面の町はもとより西部から遠賀郡附近まで約一萬二千戶の家々は恐ろしい蛇の祟りをうけた

## 局友會全鮮庭球大會

來る五日龍山鐵道局コートに於

## 千歳旅館


新館　千歳旅館　京釜線大田


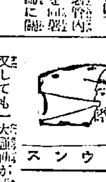


▲俳優の爭ひ、臨時の議會の鬪爭、多年來の中堅映畫界に

又しても一大鬪爭が持ちあがつた▲マキノの主腦俳優たる、千惠藏、嵐三郞、中根、小文治等をはじめとして大小五十余名のスター連▲何が氣にくはぬか近く

新興映畫に新にプロダクションを設立するとの報がある▲然しマキノ御大は平氣なもの『ナーニ大丈夫サ俊には南光明、五月信子を總動員させてやる』といつてゐる▲がどうなることやら▲因に南は御大の愛娘智子と結婚し日活を退社したさうな

（寫眞は南光明とマキノ智子）

# 懸賞で鳩通信　寶探しもやる　五六兩日倭城臺のコドモ展の催し

開會以來連日の盛況を來した振興交通コドモ展は第二回子供デーを來る五六の兩日に開催することになした五日は最も興味ある傳書鳩の通信競爭を催し懸賞投票を以て多數の景品を出す由であるが當日午前十一時倭城臺において龍山工兵隊より出張せる傳書鳩數十羽に通信管を附して飛翔させる由である、各時間の最も近きものを一等として以下各等賞品を出すといふが、猶六日の日曜日は前回通り樂隊を招聘して前回以上の賑さかしをし、特に第十等まで賞外數百點を準備す。因に觀覽料は兩日に限り子供は全部無料、觀覽者は小學生以上の小學生は更にその二割引といふ

## 伊太利號出發　ノルウエーを

（シュトルプ（獨逸）三日發電）ノビレ少將以下北極探險隊一行を乘せた飛行船伊太利號は去る十九日來滯在の氣流關係を見てゐたが本朝三時二十五分離陸、ヴアドソヨへ向つた

## 早稻田同攻會第一回總會

早稻田同攻會京城支部では來る六日午後六時半より市內太平通りキリスト教會で第一回定時總會を開き終つて校外生の懇親會を行ふ


信券相場

來月くじ
各種債券內地東京大阪各取引所
當社に於て賣買仕候　最も有利に御取引下さい

| | |
|---|---|
| 千圓附 | [illegible] |
| 五百圓附 | [illegible] |
| 三千圓附 | [illegible] |
| 百圓附 | [illegible] |
| 五百圓附 | [illegible] |
| 二千圓附 | [illegible] |
| 三千圓附 | [illegible] |
| 五千圓附 | [illegible] |

此相場は仲値ですから、實際の賣買値は十圓券十錢上下、五圓券上下で
本月十四日迄

東京日比谷（日本勸業銀行構內）
日本勸業證券株式會社
振替東京一八番
福岡支店
福岡市博多下呉服町
電話福岡九五五〇番

推奬
六分六厘以上の利廻となる貯蓄に絕好の小券あり至急御投資をお勸めす御照會即時返信乞ふ差上ぐ



京日案內

貸間　新築二階六疊南付　無し、二階あり但附　ます御希望の御方は御申込を

下宿　御希望の方は左記へ御照會のこと　電話光化門一八四三番

恩給　現金前引無手數料　京城府永樂町

求店　物に應ずる人手當　京城本町三丁目　金物店

ほね　つぎ　くじき　ちみ　一切治療　依頼に應ず　明治町　柔術道場

技師　寫眞技師及門弟募集　入用但し內地人に限る　京城本町

恩給　前職の長期手數料　京城光化門通

女中　入用　廿才以上廿五六才位　但し住込み　南山町二丁目

恩給　年金扶助料長期短期　京城南大門通

貸間　家族的な所入付　官吏紳士向　黃金町五丁目

恩給　年金扶助料短期　京城南大門通

特別案內

外務社員採用　年齡二十五才以上四十才迄　城內の地理に通じ確實な保證人ある方　福德無盡株式會社



外科　植村病院
院長醫學博士植村俊二
京城永樂町二丁目
電話本局一七九二番



眼鏡印肝油
サイシ（ヌ）の自然治療！
半瓶や一瓶で諦める人は何事にも成効を見ぬ
二瓶三瓶を續けて人生最大の幸福たる健康の柳へ飛びつける
主効　結核病　腺病　トリメ　慢性貧血　脫毛症　發育賦効
全國各藥店に有
大阪道修町　伊藤千太郎商會

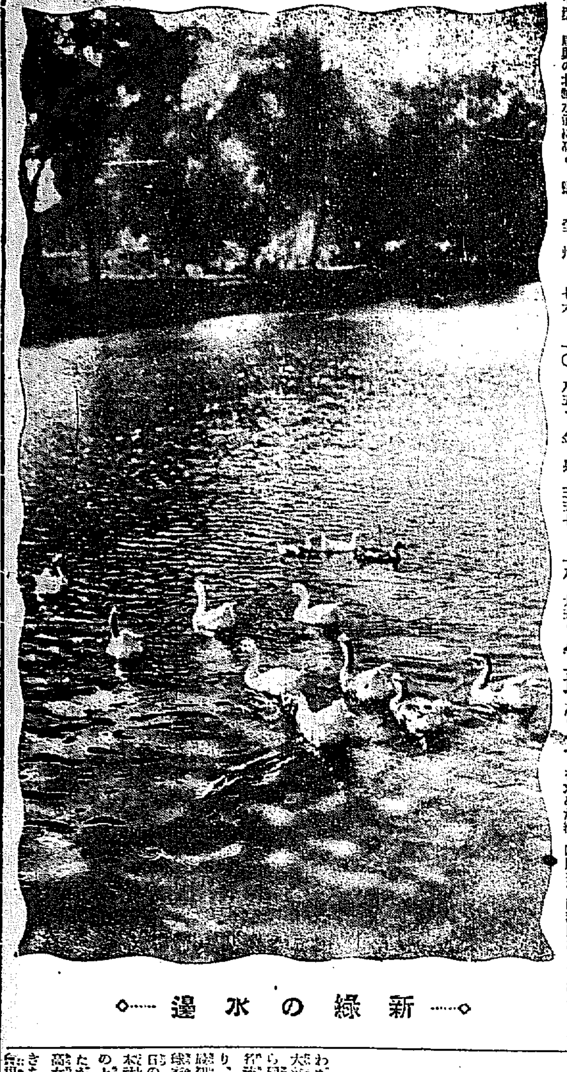

◇……新綠の水邊……◇

# 小說 明石將軍 (34)

白石實三作　多田毅三畫

## 爆發

「たかゞ踊り子にぜひの母親が、すばらしい邸宅に住んでゐるものだ」

イワノフは、すこしぼんやりして口をあいてゐる中に、馭者は、さつさと石油罐をかつぎ出したが、どこか無氣味わるさうに、イワノフの顔をうは眼づかひにじろりと眺めながら、門の内へはひつてしまつた。

「これはおかしい」

と思ふまもなく、門の内からどや〱と數人の一隊が出て來た。

「おや？」と驚いて、立ちすくむイワノフは、たちまち、數人のために、取圍まれてしまつた。

「何をするんだ？わしは怪しいものぢやない、わしはロシア本國政府の命をうけて……」

「默れ！いふことがあつたら、閣下の前へ行つて申せ！」

數人は左右からよつて、むづと腕を取つた。

「閣下に？」

「さうだ、閣下は先刻からお前をお待ちかねだ」

「でも、この家は踊り子の母親の住居ぢやないでせうか？」

イワノフは、だん〱ひるんで來た。

「たわけたことをいふな！こゝはワーソー總督閣下の私邸だ！」

「へえー」

「さあこい！閣下が御自身お前に御訊問なさる筈がある」

イワノフは、きつねにつままれたやうな氣持ちで、引立てられていつた。

門をはひつて、立派な邸の總督室へつれてゆかれるまで、夢を見るやうな氣持ちだつた。

出迎へるとみえて、總督は、嚴然と顔に、胸にきらびやかな勲章をかけてゐた。傍には、部下が緊張ついてゐた。

取りわけ總督の身ぢかく椅子を占めてゐるのは、副官であらう、眼光鋭いかめしいその男を一瞥すると共に、イワノフは、はつとした。

「や、や、この男は！」

さう叫んで驚いたのも道理、その男こそ、あの美人の踊り子の邸の片眼で鋭い眼ばかり光らせてゐた番頭だつたのであつた。

「やられた！では、あの美人は餌はせもので、わしをなぶり者にしたのかな……」

さう氣づいたが、もう遅い。副官は、以前と打つて變つた嚴重な態度で、部下に命じた。

「こやつの荷物を持つて來い、石油罐もや」

イワノフは、默つてそれを眺めてゐた。口もきけないほど、その場の有樣は嚴格であつたし、あまり意外なことに、彼はまつたく氣をのまれてゐたのであつた。石油罐をあけられた。石油は出された。

ところが、底にはまだ嚴重な仕切りがあつた。

「うむ、やつぱし二重底ちやな、この中には、何がある？」

總督の眼が、ぎよろりと光る。

「その下は、その鍵石で……」イワノフは、へどもどする。

「鍵を出せ！爆彈ぢやらう？此奴は、あの女の手先になつて、爆彈を輸入したのぢやらう？」

「えゝ？」イワノフの方が、びつくりして、青くなつた。同時に部屋、床も裂けるやうな爆發が起こつて石油罐が破裂した。

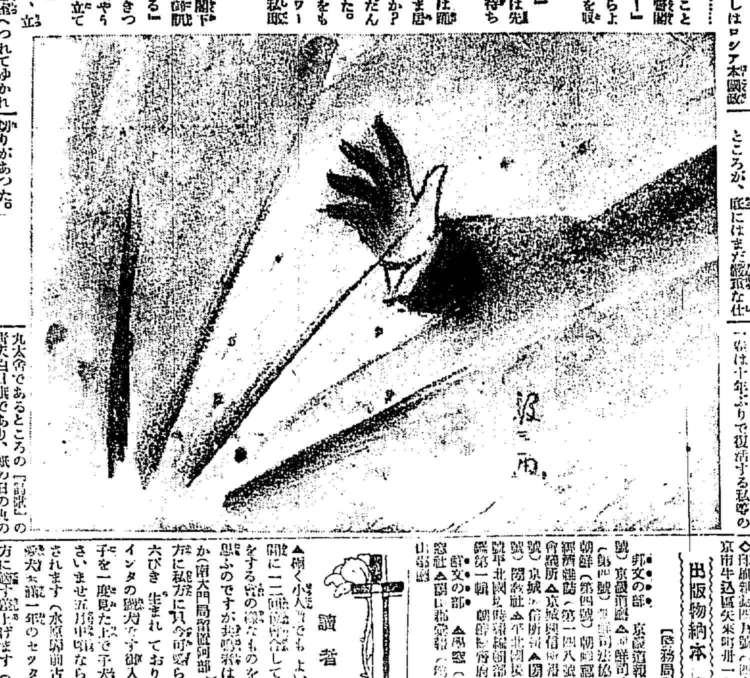

寫眞は ワタナベ 電本三九三

[illegible]寫眞店 電本726

## 新らしい出版物

◇雄邦日本 本誌は昨年十二月『自由と統一』のスローガンを掲げ雄邦日本の建設を目ざして天下の青年子女の間に送り出されて以來、都にも鄙にも非常な評判を呼び頭を揃ふて益々目ざましい大反響をとげてゐる。即ち創刊號は『昭和青年運動』新年號は『青年處女に與へる言葉』二月號は『優秀と青年の責務』三月號は『青年處女の政治』四月號は『昭和日本の使命』等の名の下に堂々王の如き闊き歩みを續け論座に文藝に雄辯に實にすばらしい特長を見せてゐる。その執筆者は勿論思想界の新人、學界の權威の手になれば昭和日本の指導者の人々は勿論、讀く青年處女の是非讀まねばならない雜誌といふべきであらう(定價一冊廿五錢東京牛込區赤城元町雄邦日本協會)

◇文藝新聞生る 日本に唯一つの綜合文藝新聞が生れた毎月三回(一日十日廿日)發行で創作を始め詩歌、俳句、川柳、其の他諸般に同好者に誌面を解放すると共に毎號數百圓の大懸賞文藝募集を行ひ此の際一ケ年分郵税全部小切手送付の方には向ふ一ケ年間毎號旬刊文藝新聞を無料贈呈すると發行所大分縣中津蛭子町株式會社[illegible]

◇現代俳諧歌典(大嶋五郎氏編) [illegible]を揚げ各季に語彙を列記して說明されてゐる(八十五錢)東京市日本橋區松坂町九紅玉堂發行

◇賀茂直淵、宗武歌集(新花歌選) 賀茂直淵『賀茂翁歌集』田安宗武『天降言』の二種に分け詳解を附し雜誌の寫眞版收錄(一圓二十錢)同上東京紅玉堂書店發行

◇歌集『虹』前田夕暮著大正十年の六十五首十一年の五十二首十二年の百九十三首十三年の五十一首を集め『川水川あかり濁りてながれたり地より虹はわきたちにけり』の序歌を附し作者は『此の歌集は十年ぶりで復活する私等の[illegible]九太舎であるところの『詩歌』の青天白日旗であり、紙の日の丸の旗である』と自序してゐる。(定價一圓)同上東京紅玉堂書店發行

◇歌集『初夏作品』土岐善麿氏の大正十四年の秋から昭和元年の冬までの作三百首を集めたもので『容を仰ぐ』に續くもので自然に對するものよりもむしろ人事に關するものが多く歌はれてゐる。(定價一圓)同上東京紅玉堂書店發行

◇あゝ玉杯に花うけて(佐藤紅綠著) 學生生活のあらゆる描寫であるが苦學生あり富豪の子あり不良もあれば善良もあり町の政策にからまる事件あり世をすねた夜學の先生も出て來るといふやうでその間に學生純な正義心が歩み續けて讀者の考熱からかはれる。(定價一圓五十錢)東京本郷區駒込坂下町四十八大日本雄辯會講談社發行

◇日本魂 相撲振興號)五月號(一冊十錢)本魂社發行 ◇京城[illegible]四月號(五十錢)京城[illegible]四ノ一其社 ◇鶏(七)(三十錢)大阪市東區內淡路町一ノ十二其社 ◇野球四月號(三十錢)上田市海野町[illegible]株式會社 ◇朝鮮經濟雜誌(三月)京城商業會議所月報 ◇土木建築雜誌『シビル四月號』(六十錢)東京市田鍋町アーモシビル社發行 ◇東洋皮革雜誌四月號(三十錢)大阪市東區內淡路町二ノ五東洋皮革雜誌社發行 ◇國語國文の研究二十號(六十錢)京都市下長者町油小路西入紹巴町文獻書院發行 ◇農民五月號(十五錢)東京府牛込區矢來町三新潮社發行 ◇[illegible]活力八十號(二十五錢)神奈川縣小田原町十字町四ノ七九五自然療養社 ◇印刷雜誌四月號(四十五錢)東京市牛込區矢來町卅一印刷雜誌社

## 出版物納本(二日)【警務局圖書課調】

邦文の部 京城道報(第一三八號)京城道報社 ◆朝鮮司法協會雜誌(第四號)朝鮮司法協會 ◆警察之朝鮮(第四號)朝鮮警察協會 ◆朝鮮稅務雜誌(第一四八號)京城商業會議所 ◆京城興信所報(第五七〇號)京城興信所 ◆園の友(第四號)園友社 ◆平北閲覽書報(五月號)平北圖書館報編輯部 ◆功績者名錄第一輯 朝鮮總督府

諺文の部 ◆風窓(第六號)風窓社 ◆開闢(第四九號)開闢社

## 讀者らん

▲傾く小人口でもよいから一般に二三階建[illegible]して[illegible]の經營をする管の[illegible]なものを作りたいと思ふのですが共鳴者はありませんか(南大門局留置阿部)▲愛犬家の方に私方に只今可愛らしい犬の子六ぴき生まれております親はポインタの純犬なす御入用なれば親子を一度見た上で子犬をお買ひ下さいませ五月中頃ならばをはなされます(水原驛前古川よし)▲愛犬家諸一年のセッター種雑種の方に[illegible]上げます(京光一八二三渡邊)▲五月一日[illegible]愛犬が深山をりまず[illegible]は入りませんから速に御出下さい(光化門一四九花田)

## 圍碁新局 (三)

先 二段 坂口沼三(白) 先 村島誼紀(四段)

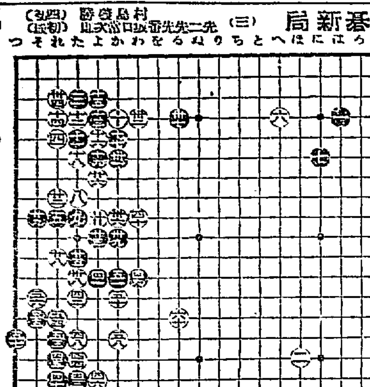

## 演藝案內

### 大正館

三日より天下に定評ある蒲田映畫提供 蒲田超特作 野村芳亭氏監督作品 青春の[illegible]涙と微笑の大交響篇 コスモス咲く頃 六卷 松井千枝子 葛城光子 共演 ○竹[illegible]奉唱 [illegible]田春郎 [illegible]プロダクション特作 愛より生るゝ骨肉な運命を背負ふ親子の爭鬪劇 亂闘劇 斷魂 七卷 志賀靖郎 泉春子 [illegible]川[illegible]月村節子助演 ○木原[illegible]作品 多感の士女よ來りて互に醉へ名を腕の冴へたる渦の中に投じるん ○邦畫界の一大革命篇 弱き人々 十卷 ○愛慾史 新井淳、島田嘉七、水島亮太郎、小林十九二、[illegible]信子、飯田蝶子 共演 オールスターキャスト 人に叛かれ人に絶望し乙女の半生記錄 世をはかなみ乙かつ人に犯されし人生記錄の愛

### 喜樂館

五月二日より特別大興行 日活映畫界の創始以來の大顯業 本邦映畫界の新興大合同オールスター 三百年記念大映畫 水戸黃門 二十一卷 總指揮 池田富保 監督 池永浩久 [illegible] 辻吉郎 ○水戸黃門(山本嘉一) 佐々木助三郎(河部五郎) 渥美格之丞(尾上多見太郎) 傀儡(大河內傳次郎) 本郷輔五郎(松本田勝之助) 浮竹(松平惣四郎) 守[illegible](辻野良一) 手負の重五郎(根岸東一郎) 木屋才助(高木永二) 石川(伏見直江) お仙 その他

### 浪花館

五月四日より二日間 春期淨瑠璃會 主催 竹本組太夫睦會 四日(初日) [illegible]

### 東亞倶樂部

東亞キネマ直營 常る三日より特別大興行 目下評判の大[illegible]を還了しつゝある林不忘氏原作 東亞キネマ撮影所長千[illegible]作 新版 大岡政談 十卷 前篇 各社かと期せずして夢映の状況とは各々一府の人氣を秘めてその前篇を上映す他社の企てに及ばざる方法に依つて突如三日より上映す 光岡[illegible] 小笹[illegible] 次郎[illegible]

### 中央館

マキノキネマ 五月一日より時代劇大會 武士道華 マキノプロダクション總出演 ○嵐の花嫁 七卷 [illegible]

### 京龍館

五月一日より時代劇大會 照る日くもる日 大佛次郎原作 日活大作 新訂 姐妃のお百 全八卷 [illegible]

## 自動車時間表

京城、運春間

清津、羅南間

| | | | |
|---|---|---|---|
| [illegible] | | | |

織居自動車營業所 電話二四番
織居自動車支部 電話五番
織居自動車支部 電話二二番
織居自動車支部 電話二二番

豚鷄飼糧 安價肥滿牛豚用 安價多產養鷄用 精麥米、飼料 浮浦精米所 京城府古市町 電本五四二番

京城自動車講習所 自動車界の權威 [illegible] 中學大學築[illegible] 自動車運轉手養成一ケ月卒業 [illegible]

藥用雲脂除 脫毛止め ○ミツワ養毛液 理學博士 藥學士 小平勇氏 監督製劑 壜入 定價 金六十錢

雲脂は脫毛の前驅 雲脂が多いのは皮脂腺の病的作用に依るもので、之こそ普通脫毛の前一期です。此間に本劑を用ひれば、最も効果があります。

主効 一、雲脂の過多。も大多數は皮脂漏で、 一、若禿。即ち之が原因 一、急性熱病の結果 一、產前產後。 一、皮膚病の輕き發疹の後。 一、毛髪の薄き方。 一、頑固ならぬ臺灣坊主。 一、其他脫毛を防ぎ毛髪の發育榮養を助く。

處方を明記せる本邦唯一の ○ミツワ家庭藥 三十二方の內

(處方、用法、効能の詳細は說明書)

(著名の藥店にあり、萬一無き時は本舗より直送す。)

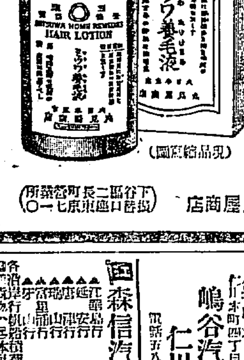

(現品縮圖)

發賣元 ○ミツワ石鹼本舗 東京 丸見屋商店 (下谷區二長町營業所 振替口座東京七一〇)



お化粧の順序 カテイ石鹼 クラブ洗粉 クラブ乳液 クラブクリーム クラブ白粉 クラブほほべに クラブ紅 クラブ粉白粉 美人

純無鉛のトイレツト

若く美しく おなり遊ばせ

クラブ白粉の高雅な化粧美に依つて……

クラブ白粉

現代の御婦人に文化的な色彩を與へるのはクラブ白粉の純眞な化粧美であります

カテイ石鹼本店謹製

## 船舶出帆

山下汽船 川崎汽船 仁川出帆 神戶、名古屋、東京行 四月廿一日 [illegible]

協同海運株式會社 電話長八二〇番 八六七番

大阪商船株式會社 關門神戶大阪行(群山木浦經由) 五月十二日 [illegible] 內地各港出帆主要航路 [illegible] 大阪商船株式會社仁川支店 電話二〇一番

仁川出帆 [illegible] 高杉回漕部 電話五九番

嶋谷汽船仁川出帆 大連天津直行(大連行) [illegible] 仁川發 碑太行 裏日本北海道 [illegible] 嶋谷汽船株式會社仁川出張所 電話五八五・五〇一〇八

森信汽船仁川出帆 各沿岸行帆船貨物取扱 仁川森信汽船(電話一六二番) 森信汽船株式會社

朝鮮郵船 (往航) 仁川出帆(代理店內國通運支店) 木浦出帆(代理店山陽回漕店) 釜山出帆(取扱店大池回漕部) 元山出帆(代理店內國通運支店) ▲右之外各地共臨時臨時船ヲ配船致船腹ノ潤澤ヲ取計ヒ居候 [illegible]

朝鮮汽船出帆廣告 釜山出帆(取扱店釜山回漕店) [illegible] 京城南大門通り 朝鮮郵船株式會社 電話本局四一九五番四一九六番 [illegible]

定期航路(隔日出帆) 仁川汽船出帆 海州線(隔日出帆) 仙掌線(隔日出帆) 延安線(隔日出帆) 舊島線(毎月十回) 唐津線(毎月九回) 瓮津線 時出帆 各沿岸行帆船貨物取扱 朝鮮總督府命令航路 仁川本町四丁目(電話二二番) 仁川汽船株式會社